

**ZPRÁVA**  
**O HOSPODAŘENÍ A O ČINNOSTI**  
**PŘÍSPĚVKOVÉ ORGANIZACE**  
**ZA ROK 2020**

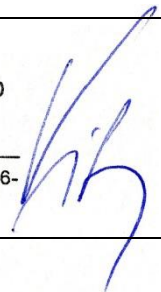

**Muzeum regionu Valašsko, příspěvková organizace**

<b>Adresa organizace:</b>	Muzeum regionu Valašsko, příspěvková organizace Horní náměstí 2 755 01 Vsetín
<b>Ředitel organizace:</b>	Ing. Tomáš Vitásek
<b>Zprávu vypracoval(a):</b>	Ekonomická část: Šárka Plšková, Ing. Jan Marek Odborná část: RNDr. Lukáš Spitzer, Ph.D., Petr Stolařík
<b>Telefon:</b>	571 411 690
<b>Razítko organizace a podpis ředitele:</b>	<p style="text-align: center;">MUZEUM REGIONU VALAŠSKO příspěvková organizace Horní náměstí 2, 755 01 Vsetín</p> <hr style="width: 20%; margin: auto;"/> <p style="text-align: center;">IČO 00098574      -6-</p> 
<b>Datum zpracování:</b>	26. února 2021

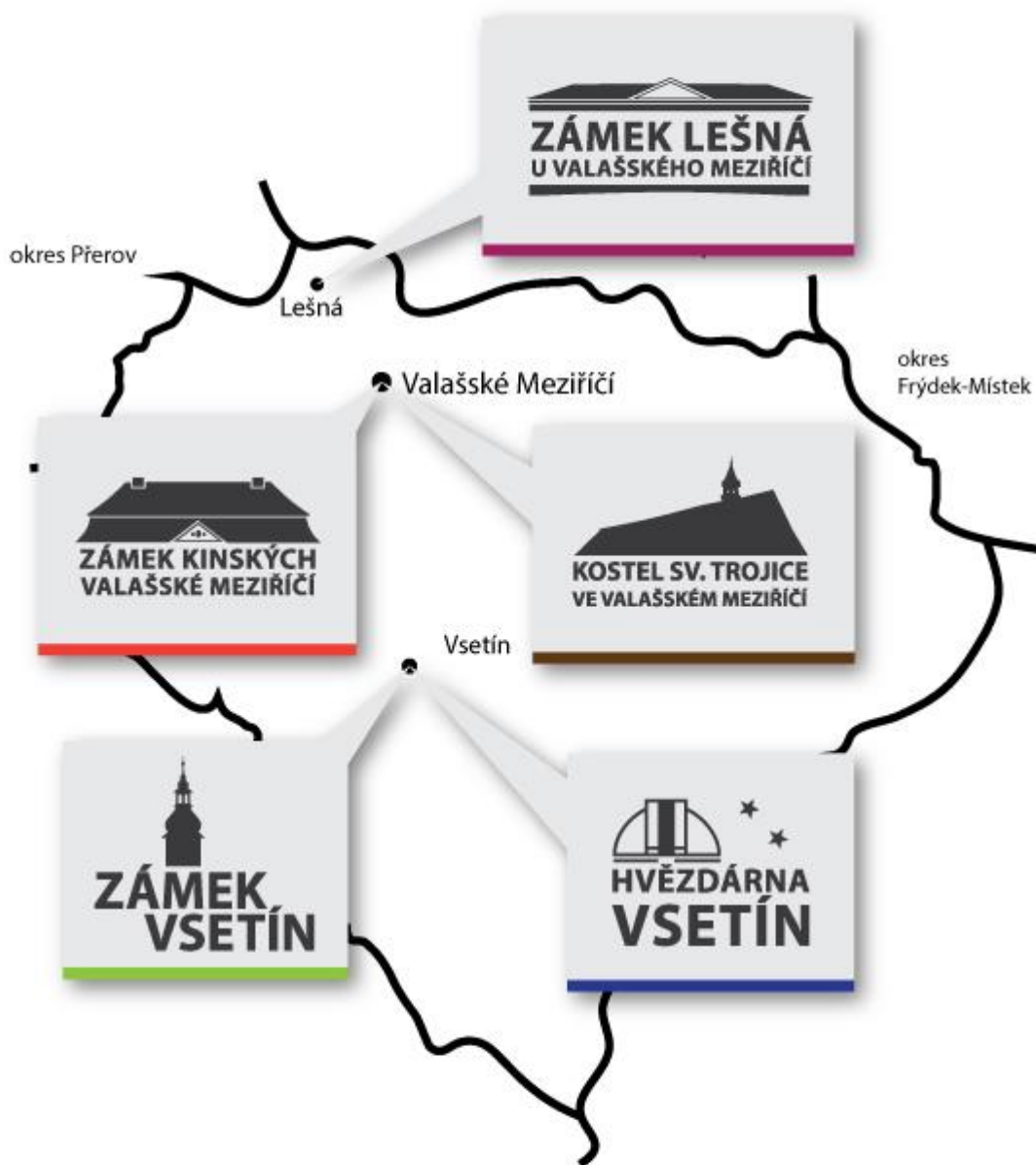

<b>A) ČÁST TEXTOVÁ.....</b>	<b>6</b>
Úvod.....	6
<b>Základní charakteristika .....</b>	<b>10</b>
<b>I. EKONOMICKÁ ČÁST .....</b>	<b>12</b>
<b>1) Vyhodnocení závazně stanovených ukazatelů.....</b>	<b>12</b>
1. Přehled o čerpání a plnění rozpočtu nákladů a výnosů hlavní činnosti.....	14
a) Čerpání rozpočtu nákladů hlavní činnosti .....	14
b) Plnění rozpočtu výnosů hlavní činnosti .....	16
c) Použití dohadných účtů aktivních a pasivních 38x.....	17
2. Vyhodnocení doplňkové činnosti .....	18
3. Vyhodnocení dosaženého výsledku hospodaření za rok 2020 za hlavní a doplňkovou činnost.....	18
4. Rozbor zaměstnanosti a mzdových nákladů.....	19
5. Vyhodnocení provedených oprav .....	20
6. Hospodaření s prostředky jednotlivých fondů organizace .....	23
7. Stav bankovních účtů, pokladni hotovost.....	24
8. Stav pohledávek.....	25
9. Stav závazků a jejich finanční krytí.....	25
10. Stav nedokončeného dlouhodobého majetku.....	26
11. Stav zásob, cenin .....	27
12. Vykazovaná skutečnost na vybraných nákladových účtech.....	27
13. Vyhodnocení projektů.....	28
14. Přehled investičních záměrů .....	28
14.1. Investiční záměr – Muzeum regionu Valašsko, p.o. – zámek Kinských ve Valašském Meziříčí – vybudování depozitářů a expozic.....	28
14.2. Investiční záměr – Muzeum regionu Valašsko – zámek Vsetín – stavební úpravy etapa II. ....	31
14.3. Investiční záměr – Muzeum regionu Valašsko – repase oken obvodového pláště .....	35
14.4. Investiční záměr – Muzeum regionu Valašsko – rozvoj areálu hvězdárny Vsetín .....	35
14.5. Investiční záměr – Muzeum regionu Valašsko – septik pro zámek a hospodářský objekt v Lešné .....	37
15. Přehled o najatém a pronajatém majetku organizace.....	38
16. Přehled o provedených kontrolách v organizaci a jejich výsledky.....	38
17. Vyhodnocení tržeb (vstupné, návštěvnost atd.) .....	39
18. Vyhodnocení výstav a doprovodných akcí uskutečněných v organizaci.....	39
19. Prodej svěřeného movitého majetku kraje.....	39
20. Další informace a přílohy dle vlastního uvážení.....	39
<b>II. ODBORNÁ ČÁST.....</b>	<b>40</b>
<b>1) Činnost sbírkotvorná a péče o sbírky .....</b>	<b>40</b>
1.1. Průběžná evidence I. stupně předmětů získaných koupí a darem (akvizice), evidence knižních přírůstků.....	40
1.2. Evidence II. stupně sbírkových předmětů, prepis starších karet II. stupně do PC .....	42
1.3. Inventarizace části sbírkového a knihovního fondu včetně zpracování protokolu a všech náležitostí.....	43
1.4. Zajištění účinné ochrany všech sbírkových předmětů v depozitářích a expozicích, pravidelné provádění kontrol a zápisů o nich, vedení knihy návštěv depozitářů a stavu klimatických podmínek, v závěru roku předložení knih řediteli .....	45
1.5. Pohyb sbírek, evidence zápůjček a výpůjček .....	47
1.6. Preparace, konzervace, restaurování a další činnosti konzervačního oddělení .....	48
1.7. Informace o zajištění přístupu a přechodu na elektronický systém Centrální evidence sbírek muzejní povahy MK.....	49
<b>2) Vědecko-výzkumná a odborná činnost .....</b>	<b>51</b>
2.1. Vlastní odborné aktivity .....	51
2.2. Spolupráce s externími badateli a jinými subjekty .....	56

2.3. Vědecké konference, semináře – vlastní .....	57
2.4. Vědecké konference, semináře – účast na akcích pořádaných jinými subjekty .....	57
<b>3) Metodická a edukační činnost.....</b>	<b>58</b>
3.1. Spolupráce se školami.....	58
3.1.1. Speciální programy pro školy, spolupráce se školami .....	58
3.1.2. Pravidelné programy pro školy.....	69
3.1.3. Pomoc odborných pracovníků studentům SŠ a VŠ (vedení doktorandů).....	69
3.2. Metodika vůči jiným subjektům.....	70
3.2.1. Metodika a spolupráce se subjekty s obdobnou náplní činnosti v regionu .....	70
3.2.2. Metodika a spolupráce s ostatními kulturními subjekty .....	70
3.2.3. Pomoc odborných pracovníků jiným subjektům .....	70
3.2.4. Spolupráce s AMG (činnost v komisích AMG), Radou galerií apod. ....	72
3.3. Školení a kurzy.....	73
3.3.1. Školení a kurzy vlastní.....	73
3.3.2. Účast na školeních a kurzech pořádaných jinými subjekty (aktivní, pasivní) .....	73
<b>4) Kulturně-vzdělávací činnost (souhrnně).....</b>	<b>73</b>
4.1. Expozice.....	73
4.2. Výstavy: A. vlastní; B. převzaté, C. vlastní v jiných institucích .....	75
4.3. Přednášky pro veřejnost: A. ve vlastní instituci; B. mimo vlastní instituci.....	82
4.4. On-line aktivity Muzea regionu Valašsko .....	82
4.5. Odborné výklady ve výstavách a expozicích .....	89
4.7. Zájmové aktivity (kluby, spolky, apod.).....	95
4.8. Spolupráce se zahraničím .....	95
4.9. Spolupráce s jinými kraji .....	95
4.10. Spolupráce mezi sebou navzájem (s PO Zlínského kraje) .....	95
4.11. Návštěvnost muzea .....	96
<b>5) Ediční a publikační činnost .....</b>	<b>102</b>
5.1. Vlastní ediční činnost – vydané publikace, periodika .....	102
5.2. Odborné texty do publikací a periodik vydaných jinými subjekty .....	104
5.3. Medializace instituce – propagace výstav a doplňkových akcí v denním tisku, rozhlasu, TV, na plakátovacích plochách apod.....	106
5.4. Spolupráce s odbornými a jinými periodiky (účast na jednáních redakčních rad) .....	110
<b>6) Rozvojové aktivity .....</b>	<b>110</b>
6.1. Zapojení do evropských (nejen strukturálních) fondů.....	110
6.2. Dotace jiných subjektů (např. ministerstva) .....	111
6.3. Přijaté dary (nefinanční).....	111
6.4. Finanční pomoc sponzorů .....	111
6.5. Příprava projektů a koncepcí .....	111
<b>7) Statistické ukazatele rozvoje organizací Zlínského kraje v oblasti kultury pro období let 2015–2024.....</b>	<b>115</b>
<b>8) Kopie ročního výkazu o muzeu za rok 2019 (tento výkaz je součástí programu statistického zjišťování MK ČR).....</b>	<b>117</b>
<b>III. ÚČETNÍ UZÁVĚRKA K 31. 12. 2020 .....</b>	<b>118</b>
1) Komentář k účetní závěrce k 31. 12. 2020 (celkové shrnutí) .....	118
2) Vyjádření ředitele k vybraným oblastem řízení .....	118
<b>IV. Stanovisko ředitele ke schvalování účetní závěrky k 31. 12. 2020.....</b>	<b>120</b>
<b>B. ČÁST TABULKOVÁ.....</b>	<b>121</b>
<b>C. Výkazy k řádné účetní závěrce – Výkaz zisku a ztráty, Rozvaha, Příloha účetní závěrky v Kč.....</b>	<b>121</b>
<b>D. Kopie ročního výkazu o muzeu za rok 2020 .....</b>	<b>121</b>

## A) ČÁST TEXTOVÁ

### Úvod

#### Vznik muzea

Muzeum regionu Valašsko, příspěvková organizace, vzniklo v roce 1964 sloučením Muzea ve Valašském Meziříčí (předchůdce – Musejní společnost – byla založena v roce 1884), Muzea ve Vsetíně (založeno 1924) a Muzea v Kelči. Od roku 2005 je součástí muzea i vsetínská Hvězdárna (založena 1950). V roce 2011 byl pro návštěvníky po desítkách let otevřen Zámek Lešná u Valašského Meziříčí. V roce 2015 pak po rekonstrukci zámek ve Vsetíně. V roce 2019 byl po dvouleté rekonstrukci otevřen kostel sv. Trojice ve Valašském Meziříčí.

#### Činnost a pobočky muzea

Muzeum je příspěvkovou organizací Zlínského kraje a profiluje se jako muzeum víceoborové v oblasti přírodních, technických a společenských věd. Hlavní náplní odborných oddělení je péče o svěřené sbírkové fondy, včetně akviziční, prezentační a publikační činnosti a realizace kulturně výchovných a vzdělávacích programů, a to i na poli environmentálního vzdělávání. Sběrnou oblastí je etnografický region Valašsko. Hvězdárna Vsetín se jako nedílná pobočka muzea zabývá popularizací astronomie a přírodních věd vůbec, a to nejen mezi školní mládeží ale i širokou veřejností.

Muzeum má ke konci roku 2020 celkem 43,32 přepočtených pracovníků působících v pěti objektech spravovaných muzeem (zámek Vsetín, Hvězdárna Vsetín, zámek Kinských ve Valašském Meziříčí, kostel Svaté Trojice ve Valašském Meziříčí (není dle metodiky NIPOS vykazována jako samostatná pobočka) a zámek Lešná u Valašského Meziříčí. Muzeum spravuje 549 624 sbírkových předmětů vedených pod 94 748 evidenčními čísly. Výnosy muzea v roce 2020 činily celkem 43,08 mil. Kč (v roce 2019: činily celkem 36,39 mil. Kč, v roce 2018: 33,87 mil. Kč, v roce 2017: 27,36 mil. Kč), z toho 37,2 mil. Kč byl příspěvek zřizovatele.

#### Návštěvnost

Celková návštěvnost muzea v roce 2020 byla 40 021 návštěvníků a dle počtu navštívených výstav a expozic (evidence NIPOS) byla 64 350. Prudký pokles návštěvnosti oproti minulým letům byl zapříčiněn vlivem vyhlášení nouzového stavu spojeného s uzavřením všech objektů muzea. Přes uvedenou skutečnost je udržení vysoké návštěvnosti na všech pobočkách jedním z hlavních cílů muzea na další období.

Výjimečný potenciálem z hlediska zpřístupňování sbírek, z hlediska kultury a cestovního ruchu, je skutečnost, že muzeum má ve správě tři zámky (Vsetín, zámek Kinských ve Valašském Meziříčí a zámek Lešná u Valašského Meziříčí), své aktivity realizuje i v odsvěceném renesančním kostele Sv. Trojice ve Valašském Meziříčí. Žádné jiné muzeum ve Zlínském kraji nepůsobí v tolika zámeckých budovách – nemovitých kulturních památkách. Navíc se jedná o takřka jediné podobné turisticky atraktivní a přístupné objekty na Valašsku.

Vhodné doplnění z hlediska edukačního poslání muzea je pobočka vsetínská Hvězdárna, jejíž pracovníci rozvíjí děti a mládež nejen pomocí programů ve svém areálu, ale vyjíždí za nimi i do škol a pobytových táborů. Odbornost muzea stojí na jeho pracovnících a její vysoká úroveň je potvrzena zařazením Muzea regionu Valašsko na seznamu výzkumných organizací.

### **Významné události muzea v roce 2020**

1) Činnost muzea byla v roce 2020 silně ovlivněna nepříznivým vývojem pandemie COVID-19. Abychom dosáhli vyrovnaného rozpočtu, musely být omezeny odborné i provozní aktivity. Vlivem pandemie se počet návštěvníků snížil o více jako 50 %, tržby poklesly o 45 % a objekty muzea byly zpřístupněny o 40 % dní méně než v roce 2019, rovněž byl narušen časový harmonogram připravovaných a realizovaných investičních projektů. Pozitivním zjištěním bylo uvolnění nouzového stavu v letních měsících 2020, kdy nás potěšila nebývalá vlna zvýšeného zájmu návštěvníků. V letních měsících roku 2020 se zvedla návštěvnost muzea oproti stejným měsícům loňského roku o 40 % a tržby o 30 %. Tyto finanční prostředky nám pomohly alespoň částečně eliminovat ztráty v průběhu roku. Svědčí to o tom, že lidé mají neustále zájem o naše muzeum, kde mohou čerpat z kvalitní nabídky aktivit. V průběhu nouzového stavu byly veškeré aktivity muzea zaměřeny na jediný cíl, a to neztratit zájem návštěvníků, proto byl přímý styk s návštěvníkem bezprostředně nahrazen širokým spektrem on-line aktivit. Díky schopnosti rychle reagovat na nové potřeby zájemců, ekonomické disciplíně a zvýšenému úsilí všech oddělení muzea jsme prozatím dokázali eliminovat největší hrozby pandemie.

2) Muzeum na omezení provozu vlivem pandemie reagovalo především reorganizací on-line aktivit na svém webu a na webech sociálních sítí a v médiích. Nové sekce on-line aktivit byly ihned na jaře 2020 naplněny zajímavým obsahem, a to virtuálními výstavami, zprovozněním rozsáhlého fotoarchivu historických fotografií, vytvořením sekce on-line her (Hrajeme si s muzeem a Muzeum nás baví). S velkým zájmem se setkalo uveřejňování aktuálních informací o počasí a zpřístupnění archivu starších meteorologických dat (Pocasi na Vsetíně). Veřejnosti také byly k volnému stažení nabídnuty pdf verze všech starých muzejních časopisů a jiných publikací. Toto všechno se pozitivně odrazilo na zvýšeném provozu webových stránek muzea a v utužení vazby muzea s nejmladší, potenciálně velmi zajímavou skupinou návštěvníků.

3) Uzavřením provozů v době nouzové stavu umožnilo odborným pracovníkům kromě práce na odborných publikacích a propracovanější přípravě výstav a expozic také intenzivnější práci se sbírkovým fondem a jeho evidencí, a to hlavně v digitální podobě. Vzhledem k nutnosti reorganizovat pracovní úkoly i dalším muzejním pracovníkům (například průvodcům a dalším) jsme využili tohoto času k rozsáhlým úpravám a doplněním sbírkové evidence bohužel stále vedené v již technologicky zastaralých systémech Bach a DEMUS. Všechny postupy, činnosti a cíle úprav byly konzultovány s pracovníky Krajského úřadu Zlínského kraje tak, aby byl zajištěn efektivní import našich dat do nového moderního systému ke správě

sbírky – ESSP. Největším úkolem bylo sladění mnoha historicky používaných rejstříků údajů a práce na propojení záznamů v systému CES a našich databází. Rovněž byla pořízena nová vypovídající fotodokumentace u podstatných podsbírek (zejména etnografických, umělecko-historických a historických), kdy byla nová fotodokumentace přiřazena k celkem více než 23 000 evidenčních čísel sbírkových předmětů.

4) Muzeum obdrželo v roce 2020 neinvestiční dotaci 120 000,00 Kč od města Valašské Meziříčí na restaurování polychromovaného sousoší Piety ze sbírky muzea, které pochází pravděpodobně z pozdně gotického období. Restaurátorské práce činily 125 tis. Kč.

5) V roce 2020 byly dokončeny tyto investiční a stavební akce:

- oprava zámecké zdi a vstupů do zámku Vsetín, zbudování zhášecího systému v zámecké věži, realizační náklady činily 10 929 627,43 Kč, kolaudace zhášecího systému proběhne v roce 2021,
- zbudování septiku pro zámek Lešná a oprava jednotné kanalizace, realizační náklady činily 1 010 914,02 Kč, kolaudace je plánována na začátek rok 2021,
- nadále probíhá projekt rekonstrukce zámku Kinských ve Valašském Meziříčí - vybudování depozitářů a expozic, celý rok probíhala stavební činnost, která bude pokračovat i v roce 2021 (předpoklad do konce dubna), dále od srpna 2020 probíhá příprava na realizaci expozic a výstavních prostor a od října 2020 je započata příprava na dodávku a montáž mobiliáře, předpokládané realizační náklady celkem činí 116 710 tis. Kč, projekt se potýká se zpožděním, které je zapříčiněno negativním dopadem pandemie nemoci COVID-19, nicméně harmonogram celého projektu nadále počítá s otevřením objektu návštěvníkům v závěru rok 2021.

6) V roce 2020 probíhalo zpracování projektových dokumentací těchto připravovaných projektů:

- rozvoj areálu hvězdárny Vsetín – projekt spočívá ve vybudování návštěvnického a vzdělávacího centra, jehož základem má být multifunkční lektorský a výstavní prostor, dále planetárium s kapacitou 30 míst. Dojde k využití travnatých ploch (odpočinková místa, interaktivní modely jako součást naučné stezky), bude zbudována chodníková a cestní síť s parkovacími místy. Předpokládané náklady činí 35 mil. Kč.
- rozvoj areálu kostela sv. Trojice ve Valašském Meziříčí II. etapa – záměrem muzea je v areálu zbudovat cestní a chodníkovou síť, toalety, osvětlení. Součástí rozvoje bude oprava oplocení a nezbytné sadové úpravy. To vytvoří předpoklady pro využití venkovního areálu k pořádání kulturních akcí a různých volnočasových aktivit. Zbude se naučná stezka na téma včelařství a na pozemku budou umístěny náhrobky ze hřbitovního kostela a jeho okolí. Předpokládané náklady činí kolem 11,6 mil. Kč.

- stavební úpravy zámku Vsetín II. etapa – stavební úpravy řeší opravu vstupů do objektu zámku, omítek a korun zámecké zdi, zbudování zhášecího systému v zámecké věži, výstavbu výtahu v atriu zámku, vnější fasádu zámku a výměnu rýn a svodů, dále akce řeší částečnou obměnu a opravu vybraných dveří. Předpokládané náklady projektu činí 26 mil. Kč.
- obnova zámeckého parku zámku Vsetín – obnova zámeckého parku spočívá v opravě a úpravě cestní sítě, umístění mobiliáře a odpočinkových zón, výměnou osvětlení parku a scénického osvětlení zámku. Dále projekt počítá s kompletní revitalizací zeleně. V rámci studie byly náklady stanoveny na 5 mil. Kč, v rámci projektové přípravy byly náklady projektu odhadnuty na 10 mil. Kč.
- ČOV pro zámek a hospodářský objekt Lešná – projekt má za úkol opravu stávající splaškové a dešťové kanalizace, dále úpravu stávající jímky na tři komorový septik, který bude zbudován i pro hospodářskou budovu čp. 94. Předpokládané náklady činí 2,5 mil. Kč.

Projektové přípravy se potýkají se zpožděním v rámci subdodávek a vyjádření dotčených orgánů. Zpoždění je zapříčiněno celosvětovou pandemickou situací spojenou s nemocí COVID-19.



## Základní charakteristika

<b>Název organizace:</b>	Muzeum regionu Valašsko, příspěvková organizace
<b>Právní forma:</b>	příspěvková organizace Zlínského kraje
<b>IČ:</b>	00098574
<b>Sídlo:</b>	Horní náměstí 2, 755 01 Vsetín
<b>Kontakty</b>	Telefon: +420 571 411 690, e-mail: muzeum@muzeumvalassko.cz, <a href="http://www.muzeumvalassko.cz/">http://www.muzeumvalassko.cz/</a>
<b>Statutární orgán:</b>	Ing. Tomáš Vitásek, ředitel RNDr. Lukáš Spitzer, Ph.D., zástupce ředitele
<b>Předmět činnosti:</b>	Hlavní činnost: <ul style="list-style-type: none"> <li>- Víceoborové muzeum v oblasti společenských, přírodních a technických věd ve smyslu zákona č. 122/2000 Sb. Sběrná oblast: Valašsko</li> <li>- Správa a zpřístupňování památkově chráněných objektů (3 zámky a kostel)</li> <li>- Činnost hvězdárny</li> <li>- Popularizační a vzdělávací aktivity</li> <li>- Výzkum a další odborné činnosti</li> </ul> Doplňková činnost: Maloobchodní prodej zboží
<b>Pracoviště:</b>	<p><b>Zámek Vsetín</b>, Horní náměstí 2, 755 01 Vsetín. Celoroční provoz. Expozice: Fenomén ohýbaného nábytku, Od kolébky po rakev, Pásli ovce Valaši, Neklidné časy, Podomácká výroba, Vsetínské století páry, Moravský Edison, V partyzánských horách, Bankovky z celého světa, Galerie majitelů, Templářský sklípek, Proměny vsetínského zámku. Další aktivity: Vyhlídková zámecká věž s přírodovědnou expozicí, galerie, krátkodobé výstavy, zámecký park, pořádání akcí, pronájmy prostor včetně svatebních obřadů.</p> <p><b>Zámek Kinských</b>, Zámecká 3, 757 01 Valašské Meziříčí. Celoroční provoz. Expozice: Jak se žilo na zámku, Hračky ze zámku a podzámčí; Sklo a gobelíny; Kavárnička Antonína Duřpeka; Staré knihy vyprávějí; Hasičská expozice-Bohu ke cti, bližnímu ku pomoci, Environmentální středisko Modrásek. Další aktivity: krátkodobé výstavy, pořádání akcí, pronájmy prostor včetně svatebních obřadů, provoz muzejní kavárny.</p> <p><b>Zámek Lešná</b>, Lešná 1, 756 41 Lešná. Sezónní provoz (mimo sezónu po domluvě). Expozice: Historická expozice; Přírodovědná expozice; Expozice historické školní třídy. Další aktivity: krátkodobé výstavy, pořádání kulturních akcí, pronájmy prostor včetně svatebních obřadů.</p>

	<p><b>Kostel a lapidárium Svaté Trojice</b> ve Valašském Meziříčí, Sokolská 346, 757 01 Valašské Meziříčí. Zpřístupněn v letních měsících, pořádání koncertů a výstav.</p> <p><b>Hvězdárna Vsetín</b>, Jabloňová 231, 755 11 Vsetín. Celoroční provoz. Popularizace astronomie a přírodních věd, doplňková výuka pro všechny typy školských zařízení, přednášky pro veřejnost, pozorování Slunce a večerní astronomická pozorování, pořádání kulturních akcí</p>
<b>Skutečnost (výnosy)</b>	<p>2018: 33 874 796,15 Kč (z toho 28 643 358,79 Kč příspěvek zřizovatele)</p> <p>2019: 36 386 173,42 Kč (z toho 31 348 603,50 Kč příspěvek zřizovatele)</p> <p>2020: 43 076 802,76 Kč (z toho 37 180 792,30 Kč příspěvek zřizovatele)</p>
<b>Zaměstnanci (přepočtený počet)</b>	<p>2018: schválený rozpočet 42,70, skutečný 42,26</p> <p>2019: schválený rozpočet 42,67, skutečný 41,85</p> <p>2020: schválený rozpočet 43,63 skutečný 43,32</p>
<b>Návštěvnost</b>	<p>2018: 92 065 návštěvníků (dle evidence NIPOS – 129 829 návštěvníků)</p> <p>2019: 81 661 návštěvníků (dle evidence NIPOS – 116 586 návštěvníků)</p> <p>2020: 40 021 návštěvníků (dle evidence NIPOS – 63 347 návštěvníků)</p>

## I. EKONOMICKÁ ČÁST

### 1) Vyhodnocení závazně stanovených ukazatelů

#### **Schválená výše závazných ukazatelů rozpočtu pro rok 2020 činila:**

(Schváleno Zastupitelstvem ZK usnesením č. 0725/Z24/19 dne 16. 12. 2019)

příspěvek na provoz	27 331 000,00 Kč
závazný objem prostředků na platy	13 750 000,00 Kč
závazný objem OON	445 000,00 Kč
odvod z FI	0,00 Kč

Rada Zlínského kraje dne 9. 12.2019 usnesením č. 0963/R29/19 schválila poskytnutí účelového příspěvku na provoz Vaší organizace ve výši 1 566 000,- Kč na přípravu a realizaci akce reprodukce majetku Zlínského kraje, v souladu s investičním záměrem schváleným Radou Zlínského kraje usnesením 0326/R13/17 ze dne 2. 5. 2017, pod evidenčním číslem 1329/090/04/17 ve znění pozdějších dodatků;

☒ Na realizaci IZ 1494/090/01/19, včetně následné změny struktury nákladů předmětného IZ, je v rozpočtu Zlínského kraje rezervovaná částka účelového příspěvku na provoz ve výši 435 000,- Kč. Rozhodnutí o poskytnutí účelového provozního příspěvku bude RZK předloženo ke schválení následně.

#### **1. změna č. 1. závazných ukazatelů rozpočtu na rok 2020 a zároveň 1. změna závazného objemu prostředků na platy a OON**

řešila a schválila navýšení příspěvku zřizovatele o 1 890 000,00 Kč, na provoz viz usnesení RZK č. 00128/R04/20 ze dne 17. 2. 2020. Stejným usnesením RZK schválila navýšení závazného objemu prostředků na platy o 1 390 000,00 Kč. Dále RZK ze dne 17. 2. 2020 č. 0154/R04/20 schválila poskytnutí účelového příspěvku na provoz ve výši 7 163 000,00 Kč na úhradu realizace akce „Muzeum regionu Valašsko – zámek Vsetín-stavební úpravy etapa II“.

#### **2. změna č. 2 závazného objemu prostředků na platy a OON** řešila navýšení závazného objemu prostředků na platy o 88 785,00 Kč – dotace z Úřadu práce.

#### **3. změna č. 2 závazných ukazatelů rozpočtu na rok 2020 a zároveň změna č. 2 plánu tvorby a použití fondu investic na rok 2020**

V souladu se zákonem č. 250/2000 Sb., o rozpočtových pravidlech územních rozpočtů, ve znění pozdějších předpisů Rada Zlínského kraje usnesením č. 0471/R16/20 ze dne 22. 06. 2020 schválila poskytnutí účelového příspěvku na provoz ve výši 13 000 Kč na akci „Muzeum regionu Valašsko-rozvoj areálu hvězdárny Vsetín“.

Dále RZK stejným usnesením schválila změnu č. 2. Plánu tvorby a použití prostředků fondu investic na rok 2020.

Usnesením 0511/R16/20 RZK vzala na vědomí poskytnutí účelové dotace z Ministerstva pro místní rozvoj na rok 2020 v celkové výši 1 554 264,39 (z toho neinvestiční prostředky ve výši 1 206 045,51 Kč).

**4. změna č. 3 závazných ukazatelů rozpočtu na rok 2020 a zároveň změna č. 3 plánu tvorby a použití fondu investic na rok 2020**

V souladu se zákonem č. 250/2000 Sb., o rozpočtových pravidlech územních rozpočtů, ve znění pozdějších předpisů Rada Zlínského kraje usnesením č. 0560/R18/20 ze dne 13. 07. 2020 schválila poskytnutí účelového příspěvku na provoz ve výši 93 000 Kč na akci „Muzeum regionu Valašsko-zámek Vsetín – stavební úpravy etapa II“.

Současně RZK stejným usnesením schválila změnu č. 3. Plánu tvorby a použití prostředků fondu investic na rok 2020. Rada Zlínského kraje schválila použití prostředků fondu investic na konkrétní položku v maximální výši.

Dále RZK usnesením č. 0537/R18/20 vzala na vědomí poskytnutí účelové dotace z Ministerstva pro místní rozvoj na rok 2020 v celkové výši 37 572,98 Kč (z toho neinvestiční prostředky ve výši 23 896,42 Kč).

**5. změna č. 4 závazných ukazatelů rozpočtu na rok 2020 a zároveň 4. změna plánu tvorby a použití fondu investic na rok 2020**

V souladu se zákonem č. 250/2000 Sb., o rozpočtových pravidlech územních rozpočtů, ve znění pozdějších předpisů Rada Zlínského kraje usnesením č. 0593/R20/20 ze dne 24. 08. 2020 schválila poskytnutí účelového příspěvku na provoz ve výši 194 000 Kč na akci „Muzeum regionu Valašsko-kostel Nejsvětější Trojice Valašské Meziříčí-rozvoj areálu II etapa“.

Současně RZK stejným usnesením schválila změnu č. 4. Plánu tvorby a použití prostředků fondu investic na rok 2020.

**6. změna č. 5 závazných ukazatelů a zároveň 5. změna plánu tvorby a použití fondu investic na rok 2020**

V souladu se zákonem č. 250/2000 Sb., o rozpočtových pravidlech územních rozpočtů, ve znění pozdějších předpisů Rada Zlínského kraje usnesením č. 0696/R24/20 ze dne 21. 09. 2020 schválila poskytnutí účelového příspěvku na provoz ve výši 370 000 Kč na akci „Muzeum regionu Valašsko-Septik pro zámek a hospodářský objekt Lešná“

**7. změna č. 6 závazných ukazatelů a zároveň 6. změna plánu tvorby a použití fondu investic na rok 2020**

V souladu se zákonem č. 250/2000 Sb., o rozpočtových pravidlech územních rozpočtů, ve znění pozdějších předpisů Rada Zlínského kraje usnesením č. 0798/R26/20 ze dne 19. 10. 2020 schválila navýšení účelového příspěvku na provoz ve výši 1 056 000 Kč na akci „Muzeum regionu Valašsko, p. o. - Zámek Kinských ve Valašském Meziříčí – vybudování

depozitářů a expozic“. Současně RZK stejným usnesením schválila změnu č. 6 plánu tvorby a použití fondu investic na rok 2020.

#### **8. změna č. 7 závazných ukazatelů a zároveň 7. změna plánu tvorby a použití fondu investic na rok 2020**

V souladu se zákonem č. 250/2000 Sb., o rozpočtových pravidlech územních rozpočtů, ve znění pozdějších předpisů Rada Zlínského kraje usnesením č. 924/R32/20 ze dne 21. 12. 2020 vzala na vědomí poskytnutí účelové dotace z Ministerstva pro místní rozvoj na rok 2020 v celkové výši 17 159 813,36 Kč (z toho neinvestiční prostředky ve výši 408 681,26 Kč).

#### **Schválená výše závazných ukazatelů rozpočtu k 31. 12. 2020, po promítnutí změn 1–7 činila:**

příspěvek na provoz	37 675 000,00 Kč
závazný objem prostředků na platy	15 228 785,00 Kč
závazný objem OON	445 000,00 Kč
odvod z FI	0,00 Kč

#### **Transfery od obcí 120 000,00 Kč**

Město Valašské Meziříčí: 120 000,00 Kč jako účelově vázaná dotace z rozpočtu Města Valašské Meziříčí na renovaci sochy.

Všechny příspěvky od obcí byly vyčerpány dle svého účelu a řádně vyúčtovány.

### **1. Přehled o čerpání a plnění rozpočtu nákladů a výnosů hlavní činnosti**

#### **a) Čerpání rozpočtu nákladů hlavní činnosti**

**Celkové náklady organizace za rok 2020 činily 42 930 457,05 Kč, což je 100,52 % rozpočtovaných nákladů, které činily po změnách 42 704 840,00 Kč.**

**Účet – 501 – Spotřeba materiálu 1 061 990,64 Kč 99,99 %**

Na tomto účtu jsou významnými položkami náklady související s přípravou a realizací expozic, výstav, lektorských programů a kulturně-vzdělávacích akcí v roce 2020 v objektech muzea. Dále se jedná o spotřebu materiálu související s údržbou objektů muzea, PHM, papírenským a drogistickým materiálem nebo nákupem drobného hmotného majetku v pořizovací ceně nižší jako 3 000 Kč.

**Účet – 502, 503 – Spotřeba energií a jiných neskl. dodávek 1 523 450,14 Kč 102,94 %**

Pravidelné soutěžení energií Zlínským krajem na komoditní burze vede ke stabilizaci výše plateb za energie. Skutečná spotřeba byla vyšší o 2,94% oproti plánu na rok 2020 (43 450,14 Kč). Překročení spotřeby je ovlivněno stavebními pracemi v zámku Kinských. Stavební firma překročila denní maximum příkonu, byla tímto navýšena spotřeba v rámci měsíce 11/2020 o 14 995,- Kč.

**Účet – 508 – Změna stavu tiskovin -9 319,13 Kč**

V roce 2020 muzeum účtovalo o tiscích a zásobách způsobem A. Na účtu 508 je zachycen pohyb při pořízení vlastních tisků a časopisů v průběhu roku a zároveň vyskladnění v jednotlivých měsících, dle evidence.

**Účet – 511 – Opravy a udržování 588 910,00 Kč 99,64 %**

Během roku 2020 byl plán oprav 2x upravován, a to na základě objektivně zjištěných skutečností a vždy se souhlasem zřizovatele. Z celkové částky oprav a udržování činí 54 800,00 Kč opravy a udržování nemovitého a majetku a 534 110,00 Kč movitého majetku. Podstatnou část oprav tvořily náklady na opravy vitrín v expozicích (370 tis. Kč). Podrobněji k opravám v příloze – Tabulka č. 7 nebo v kapitole 5.

**Účet – 512 – Cestovné 45 197,00 Kč 122,15%**

Úpravou rozpočtu v průběhu roku byla tato položka snížena z 80 000,- Kč na 37 000,-, což se nepodařilo dodržet.

**Účet – 518 – Ostatní služby 14 551 986,87 Kč 101,67 %**

Nejvýznamnější položky čerpání tvoří:

- IZ 1329/090/04/17 – 08/11/19/S – Muzeum regionu Valašsko - zámek Kinských ve Valašském Meziříčí – vybudování depozitářů a expozic - jedná se o neinvestiční podíl na provedení stavby (4 837 172,36 Kč), 245 592,00 Kč nájem náhradních prostor v Zašově.
- IZ 1609/090/01/20 – stavební úpravy zámku Vsetín II. etapa bylo neinvestičně vynaloženo 7 188 344,43 především na opravě vstupu do zámku, včetně sloupů a na opravě boční zdi.
- IZ 1686/090/09/20 – Zámek Lešná – septik pro zámek a hospodářský objekt v zámku Lešná. U této akce bylo neinvestičně vynaloženo 402 040,39 Kč.

Další významné položky čerpání ostatních služeb tvoří:

- úklid a údržba parku Lešná u Valašského Meziříčí – jedná se o komplexní správu a údržbu dřevin, keřů a travnatých ploch,
- údržba SW muzea (účetnictví, mzdy, majetek, GORDIC),
- propagace a reklama výstav, akcí muzea,
- pronájem kopírovací a reprodukční techniky,
- povinné revize EZS, EPS, kamerových systémů, datových sítí, apod.

- služby spojené s realizací výstav a kulturních akcí a publikační činnost.

**Účet – 527 – Zákonné sociální náklady** **778 089,78 Kč** **100,14 %**

Největší částku zde tvoří příspěvek na stravování zaměstnanců (405 000,00 Kč), přiděl do fondu FKSP (304 758,70 Kč) dalšími položkami jsou náklady na školení, preventivní prohlídky a ochranné pracovní pomůcky.

**Účet – 549 – Ostatní náklady** **92 807,77 Kč** **140,61 %**

Náklady na pojištění osob, výstav a vozidel organizace, dále částka 27 689,00 Kč – odvod do státního rozpočtu jako podíl za nesplnění zaměstnávání osob se ZPS a členský příspěvek v rámci ICOM.

**Účet – 551 – Odpisy** **2 568 268,60 Kč** **99,05 %**

Výše plánovaných odpisů na rok 2020 činila 2 593 000,- Kč, skutečná výše odpisů činila 2 438 026,00 Kč.

**Účet – 558 – Náklady z DDHM** **816 324,24 Kč** **113,53 %**

Z významnějších položek, nakoupených v roce 2020 uvádíme pořízení dřevěné lávky do půdních prostor kostela nejsv. Trojice ve Valašském Meziříčí za 39 680,00 Kč, dále pořízení prosklené vitríny do výstavních prostor zámku Vsetín ve výši 28 701,00 Kč. Další z významných položek je pořízení IT ve výši 171 tis. Kč, modelů sluneční soustavy (2 ks) v částce 42 096,- a vybavení dílny v zámku Vsetín v úhrnné výši 99 830,00 Kč (drtič větví, AKU pila aj.).

#### **b) Plnění rozpočtu výnosů hlavní činnosti**

**Celkové výnosy z hlavní činnosti za rok 2020 činily 42 947 979,76 Kč, což je 100,64% rozpočtovaných výnosů, které činily po změnách 42 675 838,19 Kč.**

**Účet – 601 – Výnosy z prodeje vlastních výrobků** **139 191,00 Kč** **99,98 %**

Jedná se o výnosy z prodeje vlastních odborných a popularizačních časopisů, drobných brožur kvýstavám a akcím muzea. Tyto časopisy a další tisky jsou nabízeny návštěvníkům muzea na jednotlivých pobočkách. Slouží též k propagaci činnosti muzea, hraji důležitou funkci v marketingu. Snížení prodeje bylo způsobeno uzavřením zámku Kinských ve Valašském Meziříčí v roce 2020.

**Účet – 602 – Výnosy z prodeje služeb** **1 340 920,00 Kč** **97,88 %**

Tržby se oproti poslední úpravě plánu v podstatě nezměnily. Tržby jsou tvořeny výnosy ze vstupného za expozice, výstavy, edukační programy a další kulturní akce, za realizaci záchranných archeologických výzkumů. Podrobnější informace o struktuře a rozsahu návštěvnosti dle objektů muzea jsou uvedeny v odborné části, v bodě. 4.10. a v tabulce č. 20. Snížení výnosů oproti roku 2019, kdy tržby činily 2 016 824,00 Kč, bylo způsobeno především uzavřením všech objektů v souvislosti s vládními opatřeními v rámci boje proti COVID.

**Účet – 603 – Výnosy z pronájmu** **127 028,00 Kč** **106,74 %**

Výše výnosů ovlivnilo vyhlášení nouzového stavu v roce 2020. Podrobnější členění dle plátců je uvedeno v tabulce č. 18.

**Účet – 648 – Čerpání fondů** **31 026,76 Kč** **100,08 %**

Jedná se o použití přijatých darů v roce 2020 na projekty, které jsou uvedeny v rozboru účtu 414 - rezervní fond z ostatních zdrojů. Čerpání tohoto účtu bylo časově rozlišeno ve výši nevyskladněných publikací financovaných dotací.

**Účet – 649 – Ostatní výnosy z činnosti** **387 200,83 Kč** **99,28 %**

Na tomto účtu je zachyceno pojistné plnění pojišťovnou po odcizení fotoaparátu CANON ve výši 63 497,00 Kč, přefakturace elektrické energie stavební firmě POZIMOS a.s. ve výši 308 tis. Kč (dle smlouvy o dílo při opravě zámku Kinských ve Valašském Meziříčí).

**Účet – 672 – Výnosy z transferů** **40 822 889,60 Kč** **100,74 %**

Na syntetickém účtu 672 bylo účtování o těchto transferech:

- a) Transfer od ÚP ČR ve výši 118 800 Kč.
- b) Transfer od MMR (IZ Kinských) ve výši 1 290 042,47 Kč.
- c) Transfery od zřizovatele ve výši 37 180 792,3 Kč (časové rozlišení tisků snížilo výnos o 26 142,26 Kč). Transfery od obcí ve výši 149 380,02 Kč (časové rozlišení tisků zvýšilo výnos o 19 380,02 Kč).
- d) ČRIT ve výši 903 067,69 Kč.
- e) Výnos 2 252,00 Kč zaúčtován při poskytnutí dotace ze SFŽP.
- f) Zaúčtován výnos ve výši 1 178 555,12 oproti NEINV nákladům k IZ Kinských (akruální princip).

**c) Použití dohadných účtů aktivních a pasivních 38x**

**Účet – 381 – Náklady příštích období** **55 294,49 Kč**

Jedná se o náklady příštích období z titulu dopředu hrazených poplatků za školení, pojistné, roční udržovací poplatky apod. K rozúčtování nákladů do příslušných účetních období dochází ihned při příjmu faktur.

**Účet – 383 – Výdaje příštích období** **0,00 Kč**

**Účet – 384 – Výnosy příštích období** **374 458,71 Kč**

Na účtu 384 je zachycena hodnota tiskovin, vydaných naší příspěvkovou organizací v roce 2017, 2018, 2019, a v roce 2020, které nebyly prodány nebo jinak realizovány v roce jejich vydání a zůstávají jako skladová zásoba. Dále jsou na tomto účtu zachyceny vyúčtovací faktury za spotřebu plynu objekt Lešná a Vsetín, přeplatek bude vrácen na účet v roce 2021.



**Účet – 388 – Dohadné účty aktivní 363 759,45 Kč**

Dohadná položka se vztahuje k IZ ORG 3391329 – Muzeum regionu Valašsko, p. o. – zámek Kinských ve Valašském Meziříčí – vybudování depozitářů a expozic. Neinvestiční náklady vztahující se k tomuto projektu byly v roce 2020 o 1 178 555,12 Kč vyšší než výnosy, aby byl dodržen aktuální princip, byly tyto náklady vyrovnány účetním zápisem 388/672 ve výši 1 178 555,12 Kč.

**Účet – 389 – Dohadný účet pasivní 162 404,00 Kč**

Dohadná položka na spotřebu energií:

elektrická energie	0,00 Kč
plyn	119 226,00 Kč
voda	43 178,00 Kč

Vyúčtování skutečných nákladů proběhne dle platebních kalendářů jednotlivých dodavatelů v roce 2021.

## 2. Vyhodnocení doplňkové činnosti

Náklady u doplňkové činnosti činily **66 983,83 Kč**, výnosy dosáhly částky **128 823,00 Kč**. Hospodářský výsledek z doplňkové činnosti byl **61 839,17 Kč**.

Jedná se o:

- maloobchodní prodej zboží na jednotlivých střediscích muzea, tj. prodej publikací vydávaných jinými subjekty – (katalogy, pohlednice, drobné upomínkové předměty - keramika, sklo), které doplňují obor naší hlavní činnosti,
- pronájem nebytových prostor k pronájmu nápojových automatů a služby spojené s vydáním a tvorbou informačních materiálů. Podrobnější členění jednotlivých činností je uvedeno v tabulce č. 3,
- provoz kavárny v areálu zámku Kinských ve Valašském Meziříčí se neuskutečnil z důvodu rekonstrukce objektu.

## 3. Vyhodnocení dosaženého výsledku hospodaření za rok 2020 za hlavní a doplňkovou činnost

Hlavní činnost	17 522,71 Kč
<u>Doplňková činnost</u>	<u>61 839,17 Kč</u>
<b>Celkem zisk</b>	<b>79 361,88 Kč</b>

Rozdělení hospodářského výsledku navrhuje takto:

**Muzeum navrhuje, aby byl zisk přidělen do rezervního fondu ze zlepšeného hospodářského výsledku ve výši 79 361,88 Kč.**

#### 4. Rozbor zaměstnanosti a mzdových nákladů

Struktura čerpání OON:

SÚ/AÚ	Název	Účel použití OON
521/0420	Dohody o pracovní činnosti	Průvodcovská činnost, úklid objektů
521/0410	Dohody o provedení práce	Kontrola objektů a zabezpečení, práce v redakční radě, výkopové práce v rámci archeologického průzkumu

**Účet – 521 04xx – Ostatní osobní náklady** **444 118,00 Kč** **99,80 %**

Závazný objem OON byl schválen ve výši 445 000,- Kč.

Ostatní osobní náklady byly čerpány podle potřeb organizace na základě uzavíraných dohod o provedení práce a dohod o pracovní činnosti. Jednalo se o zejména o průvodcovskou činnost, úklid objektů, práce v redakční radě časopisu Valašsko, výkopové práce v rámci archeologického průzkumu, ve výplatě za 10/2020 bylo vyplaceno odstupné ve výši 102 690,00 Kč.

Ostatní osobní náklady nebyly vyčerpány ve výši 882,00 Kč.

**Účet – 521 0xxx – Prostředky na platy** **15 672 048,00 Kč** **98,97 %**

Prostředky na platy byly schváleny v rámci závazných ukazatelů na rok 2020 v hodnotě 13 744 000,- Kč. Během roku došlo k úpravám rozpočtu platů stanovených ve změně závazných ukazatelů č. 1 a č. 2 na konečnou hodnotu 15 228 785,- Kč. Z důvodů zvýšené nemocnosti vlivem pandemie COVID byly v roce 2020 nevyčerpané finanční prostředky na mzdy ve výši 100 000,00 Kč poukázány dne 28. 12. 2020 na účet zřizovatele.

#### Fyzický stav pracovníků a průměrná mzda dle kategorií

Vyhodnocení čerpání mezd dle rozpočtu podle jednotlivých složek platů vyplývá z tabulky č. 5, kde jsou rozepsány jednotlivé složky platu a porovnání plánované a skutečné hodnoty čerpání.

Fyzický stav pracovníků činil ke konci roku 2020 celkem 48 pracovníků.

Průměrná mzda na jednoho pracovníka ke konci roku 2020 činila 29 006,00 Kč, přičemž v roce 2019 byla 26 687,00 Kč, v roce 2018 byla 25 418,00 Kč a v roce 2017 byla 22 846,00 Kč. Průměrné mzdy dle kategorií jsou uvedeny v příloze, viz tabulka č. 6.

Procento nemocnosti za rok 2020 činilo 5,24%.

Míra fluktuace TČP (trvale činných pracovníků) je 11,32 %. Z organizace odešlo 5 zaměstnanců (1x dohoda o rozvázání pracovního poměru, 1x ukončení pracovního poměru na dobu určitou, 2x výpověď ze strany zaměstnance bez udání důvodu, 1x výpověď

z organizačních důvodů). Jednalo se o dva zaměstnance na plný úvazek, tři na zkrácený úvazek.

Přepočtený stav pracovníků byl k 1. 1. 2020 v rámci rozpočtu 42,88 během roku byl upravován. Od 1. 4. 2020 nástup pracovníka na odborné oddělení v rámci dohody o vyhrazení společensky účelného pracovního místa a poskytnutí příspěvku spolufinancovaného ze státního rozpočtu a Evropského sociálního fondu (č. VSA-JZ-31/2020). Skutečný přepočtený stav pracovníků byl za rok 2020 celkem 43,32.

#### **Kategorie zaměstnanců za rok 2020 (skutečný přepočtený stav)**

Odborní pracovníci	22,32
THP pracovníci	13,29
<u>Dělníci</u>	<u>7,71</u>
<b>Celkem</b>	<b>43,32</b>

Organizace konstatuje, že nezaznamenala výrazné rozdíly v rámci hodnocení počtu pracovníků, čerpání mezd a složek platů mezi plánovanými a skutečnými hodnotami, viz tabulka č. 5 a 6.

#### **5. Vyhodnocení provedených oprav**

Opravy byly v roce 2020 provedeny celkem za **10 710 901,63 Kč**, z toho na běžné opravy bylo vyčleněno pouze 591 tis. Kč. Běžné opravy činily celkem 588 910,00 Kč, zbytek byly opravy provedeny v rámci realizovaných investičních záměrů a to:

- opravy zámecké zdi a vstupů do zámku Vsetín v rámci IZ 1609/090/01/20 Muzeum regionu Valašsko – zámek Vsetín – stavební úpravy etapa II. - ORG 3391609, ve výši 6 210 504,02 Kč,
- opravy provedené v rámci stavby zámku Kinských ve Valašském Meziříčí, ty jsou součástí IZ 1329/090/04/17 Muzeum regionu Valašsko, p.o. – zámek Kinských ve Valašském Meziříčí – vybudování depozitářů a expozic - ORG 3391329, v celkové výši 3 546 907,34 Kč.
- a oprav jednotné kanalizace zámku Lešná, které byly provedeny v rámci IZ 1686/090/09/20 Muzeum regionu Valašsko – zámek Lešná – septik pro zámek a hospodářský objekt Lešná – ORG 3391686, zde činily opravy celkem 364 580,27 Kč, podrobný popis oprav samostatných staveb je popsán v kapitole 14.2. Plán oprav byl během roku 2020, na základě žádostí muzea 2x změněn se souhlasem zřizovatele na konečnou celkovou hodnotu 591 000,- Kč. Veškeré opravy byly řešeny na základě objektivně zjištěných skutečností.

V plánu oprav pro rok 2020 byly plánovány tyto opravy:

**ORG 10 Hvězdárna Vsetín – oprava vnitřního schodiště a omítek**

Vnitřní omítky vstupu a chodeb na hvězdárně bylo nutno opravit po instalaci nových vitrín, dále se provedla oprava vnitřního schodiště, bylo instalováno nové zábradlí. Po opravě omítek byla barevnost zdí sjednocena bílým nátěrem. Oprava byla plánována s rozpočtem 28 000,- Kč, realizováno bylo za 28 000,00 Kč.

**ORG 11 Zámek Lešná u Valašského Meziříčí – oprava chodníků (kostkové patníky, mlat)**

Tato oprava nebyla v roce 2020 realizována. Oprava je zařazena mezi opravy roku 2021. Rozpočet byl původně stanoven na 50 tis. Kč a ke konci roku byl rozpočet snížen na 1 tis. Kč. Drobné čerpání 600,00 Kč na tomto ORGu není čerpání oprav chodníků, ale opravou provedenou v rámci stejného objektu a jedná se o drobnou opravu na střešním pláště.

**ORG 12 Zámek Vsetín – vodní prvek atrium**

Záměrem této opravy byla obnova vodního prvku „fontánky“ v atriu zámku. Bohužel se během roku nepodařilo zajistit zhotovitele této opravy. Tato oprava nebyla nakonec realizována v roce 2020 a je zařazena mezi opravy roku 2021. Rozpočet byl původně stanoven na 20 000,- Kč a nebyl čerpán.

**ORG 13 Hvězdárna Vsetín – oprava schodiště a ochozu observatoře**

Vnější schodiště a ochoz nebyly v rámci roku 2020 opraveny, jelikož se nepodařilo zajistit zhotovitele opravy (tzv. kamenný koberec). Oprava byla plánována s rozpočtem 40 000,- Kč. Oprava je zařazena mezi opravy roku 2021.

**ORG 14 Zámek Lešná u Valašského Meziříčí – oprava chodníků (kostkové patníky, mlat)**

Mlatové chodníky v parku vykazují místy degradaci povrchu (korýtka vymletá srážkovými vodami), defekty jsou způsobeny nevhodnou konstrukcí mlatu (ve spádu) a nedostatečnými odvodňovacími kanálky. Tato oprava nebyla nakonec realizována v roce 2020 a je zařazena mezi opravy roku 2021. Alokované finanční prostředky byly použity pro opravy v zámku Lešná a to oprava střešního pláště ve výši 9 666,00 Kč, dále oprava omítek po zatrečení ve výstavním prostoru v II. NP ve výši 6 000,00 Kč a opravu plynové kotelny 10 534,00 Kč. Rozpočet byl původně stanoven na 50 000,- Kč, závěrem roku snížen na 27 tis. Kč a reálně bylo čerpáno pouze 26 200,00 Kč. Pojmenování ORGu zůstalo původní, což může být vzhledem k provedeným opravám zavádějící.

#### **ORG 34 Oprava automobilů, zahradní techniky, pojízdné techniky**

Původně plánované náklady pro rok 2020 činily 85 000,- Kč. Skutečné náklady na opravy byly 84 866,00 Kč. Zvýšené náklady za opravu byly zhoršeným technickým stavem vozidla Peugeot.

#### **ORG 35 Oprava výpočetní techniky**

Původně plánované náklady pro rok 2020 činily 44 000,- Kč. Skutečné náklady na opravy byly 43 814,00 Kč.

#### **ORG 36 Zámek Lešná u Valašského Meziříčí – oprava EZS**

Ovládací panel EZS ústředny v zámku Lešná u Valašského Meziříčí má poškozený LCD displej, displej je špatně čitelný. Poskytovatel oprava EZS systémů prověřil možnost výměny LCD displeje, bohužel nemáme k dispozici servisní kód a výměna je tak nemožná. Musel by se realizovat reset celého systému, což je finančně náročné cca 20-30 tis. Kč. Tato oprava tedy nebyla nakonec realizována v roce 2020 a je zařazena mezi opravy roku 2021. Rozpočet byl původně stanoven na 20 000,- Kč a nebyl čerpán. Muzeum se bude snažit zajistit servisní kód, resp. zjistí alternativy k výměně LCD panelu.

#### **ORG 37 Oprava vitrín "Odboj" a "Valašské povstání"**

Byla provedena oprava stabilních vitrín v expozici v zámku Vsetín. Ve vitrínách jsou vystaveny primárně znehodnocené zbraně a uniformy tj. textilní sbírkové předměty, které musí být pravidelně chemicky ošetřovány. Původní vitríny nebyly navrženy na opakované otvírání, proto byly upraveny, aby lépe vyhovovaly provozním požadavkům na úklid a ošetřování vystavených sbírkových předmětů.

Původně nebyla oprava těchto vitrín plánována, nicméně provozní požadavky si nutnost těchto oprav vyžádaly. Skutečné náklady na opravy byly 241 879,00 Kč.

Byla provedena oprava stabilních vitrín v expoziční části nazvané „Valašské povstání“. Původní vitríny nebyly navrženy na četné otvírání, proto byly upraveny, aby lépe vyhovovaly provozním požadavkům na úklid a ošetřování vystavených sbírkových předmětů.

Původně nebyla oprava těchto vitrín plánována, nicméně provozní požadavky si nutnost těchto oprav vyžádaly. Skutečné náklady na opravy byly 128 551,00 Kč.

#### **ORG 38 Zámek Vsetín – oprava promítací stěny v expozici**

U stávající promítací stěny docházelo k rozpínání plátna, na které se promítalo, u okrajů docházelo ke zvlnění a promítaný obraz byl tak degradován. Byla využita stávající podkonstrukce a místo plátna byl upevněn sádkartón, ten byl v místech spojů přetažen perlinkou a udělán tzv. bežešvě. Na celou stěnu byla nanesena sádrová stěrka a povrch byl vybroušen. Stěna byla upravena povrchovým nátěrem bílou barvou. Původně plánované náklady pro rok 2020 činily 35 000,- Kč. Skutečné náklady na opravy byly 35 000,00 Kč.

Celkový přehled oprav a udržování za rok 2020, včetně nákladů na jednotlivé akce je uveden v příloze v tabulce č. 7.

## 6. Hospodaření s prostředky jednotlivých fondů organizace

### Účet – 411 – Fond odměn

Počáteční stav fondu k 1. 1. 2020	43 001,31 Kč
Konečný stav fondu k 31. 12. 2020	43 001,31 Kč
Viz tabulka č. 13	

### Účet – 412 – FKSP

Počáteční stav fondu byl k 1. 1. 2020	338 066,27 Kč
Přídělem 2 % z mezd činí	304 758,70 Kč
Čerpání	263 200,00 Kč
Z toho: dary k životním a pracovním výročím	20 200,00 Kč
stravenky	243 000,00 Kč

Konečný zůstatek fondu k 31. 12. 2020 činí 379 624,97 Kč, viz tabulka č. 12

Tvorba i čerpání fondu FKSP byla v souladu s platnou vnitřní směrnici a legislativou.

### Účet – 413 – Rezervní fond

Počáteční stav fondu byl k 1. 1. 2020	230 949,35 Kč
Příděl do fondu ze zlepšeného HV za rok 2019	23 721,91 Kč
Čerpání	0,00 Kč

Konečný zůstatek fondu k 31. 12. 2020 činí 254 671,26 Kč, viz tabulka č. 10.

Příděl do fondu byl proveden na základě schváleného rozdělení hospodářského výsledku hospodaření za rok 2019.

### Účet – 414 – Rezervní fond

Počáteční stav fondu byl 0,00 Kč.

V průběhu roku byly ve prospěch tohoto fondu přijaty tyto účelově vázané dary v celkové výši 30 000,- Kč:

- CABOT a. s.	25 000,00 Kč
- p. Novotný	5 000,00 Kč

Finanční dary ve výši 30 000,00 Kč byly v roce 2020 použity takto:

- CABOT a. s. – pomocný výstavní materiál zámek Lešná	25 000,00 Kč
- p. Novotný – vydání časopisu Valašsko č. 45	5 000,00 Kč

**Stav fondu k 31. 12. 2020 činí 0 Kč.**

## Účet – 416 – Fond investic

<b>Počáteční stav fondu</b>	<b>+4 200 493,95 Kč</b>
<b>Zdroje celkem (tvorba)</b>	<b>+44 445 531,68 Kč</b>
Z toho:	
- odpisy ze stávajícího majetku za rok 2019	+2 568 268,60 Kč
- investiční příspěvek z rozpočtu zřizovatele	+23 311 831,35 Kč
- dotace SFŽP	+1 452 404,19 Kč
- dotace IROP EU	+17 113 027,54 Kč
<b>Použití celkem (čerpání):</b>	<b>-36 295 841,08 Kč</b>
Z toho:	
- nákup HIM projektor do výstavního prostoru	-204 853,00 Kč
- IZ Trojice	-716 905,03 Kč
- IZ zámek Kinských, IZ septik Lešná, IZ park Vsetín, IZ zámek Vsetín – etapa II, projektová dokumentace hvězdárna Vsetín	-32 911 611,17 Kč
- rozšíření sbírek – nákup uměleckých předmětů	-107 000,00 Kč
- odvod do rozpočtu zřizovatele (vratka SFŽP)	-1 452 404,19 Kč
Časové rozlišení investičního transferu (ČRIT) v roce 2020	-903 067,69 Kč
<b>Konečný stav fondu k 31. 12. 2020 po zohlednění ČRIT, viz tabulka č. 8</b>	<b>+12 350 184,55 Kč</b>

## 7. Stav bankovních účtů, pokladní hotovost

**Bankovní účty celkem** **15 424 468,13 Kč**

Všechny fondy mimo FKSP jsou kryty prostředky na příslušných AÚ účtu 241.

Mezi SÚ 412 – FKSP a bankovním účtem SÚ 243 je rozdíl, který tvoří převody prostředků za stravenky, přiděl prostředků z mezd, úrok a poplatky. Tyto položky jsou vyrovnány v lednu 2021. Rozpis položek tvořících rozdíl ve výši 8 444,44 Kč je uveden v tabulce č. 14.

Tvorba i čerpání fondů byly v souladu s platnou legislativou.

Pokladní hotovost činila k 31. 12. 2020 celkovou sumu 75 436,25 Kč a je na účtu 261 analyticky rozdělena podle jednotlivých středisek, zvláště je analyticky zachycena i pokladna vedena v EUR měně.

**8. Stav pohledávek**

**Celkový stav pohledávek k 31. 12. 2020 činí 2 786 190,61 Kč**

**Účet – 311 – Odběratelé – stav účtu: 340 936,18 Kč**

Zůstatek se skládá z neuhrazené fakturace vlastního časopisu, který se rozesílá 2x ročně (distribuce ve 12/2020) a z vystavených faktur za pronájmy. Neevidujeme žádné faktury po splatnosti. Zůstatek tvoří faktury vystavené ve 12/2020 se splatností v 01/2021.

**Účet – 314 – Krátkodobě poskytnuté zálohy, stav: 131 315,21 Kč**

Jedná se o zálohy na:	stálá záloha barely na vodu	1 525,21 Kč
	plyn	94 800,00 Kč
	vodu	34 990,00 Kč

Náklady na energie a neskladové dodávky na tomto účtu byly zúčtovány dle zálohových dokladů dodavatelů. Vyúčtování záloh proběhne dle platebních kalendářů jednotlivých dodavatelů v roce 2021.

**Účet – 315 – Jiné pohledávky z hlavní činnosti 0 Kč**

**Účet – 335 – Pohledávky za zaměstnanci: 0 Kč**

Pohledávka za zaměstnancem z titulu náhrady škody vzniklé organizaci.

**Účet – 346 – Pohledávky za vybranými ústředními vládními org.: 27 576,93 Kč**

Pohledávka za ÚP Zlín, kdy předpis vznikl za proplacené mzdy 12/20 a vyúčtování bude uhrazeno v 1/21

**Účet – 348 – Pohledávky inv. dotace Zlínský kraj 1 052 512,68 Kč**

**Účet – 381 Náklady příštích období – stav účtu: 55 294,49 Kč**

Jedná se o náklady příštích období z titulu dopředu hrazených poplatků za školení, pojistné, roční udržovací poplatky apod. K rozúčtování nákladů do příslušných účetních období dochází ihned při příjmu faktur.

**Účet – 388 – Dohadné účty aktivní 1 178 555,12 Kč**

Vyrovnaní neinvestiční nákladů IZ ORG 3391329 – zámek Kinských ve Valašském Meziříčí – vybudování depozitářů a expozic. Náklady proúčtovány v roce 2020, výnosy ve výši nákladů zaúčtovány dohadem, vyúčtování proběhne v roce 2021.

**9. Stav závazků a jejich finanční krytí**

**Celkový stav závazků činí 13 197 252,36 Kč**

Závazky byly v průběhu roku hrazeny ve splatnosti.

**Účet – 321 – Dodavatelé – stav účtu: 10 879 812,65 Kč**



Běžné faktury jsou kryty bankovním účtem, viz tabulka č. 16.

**Účet – 324 – Přijaté zálohy – stav účtu: 2 000,00 Kč**

Přijaté zálohy na svatební obřady, které se uskutečnění v roce 2021.

**Účet – 326 v Přijaté návratné finanční výpomoci 0 Kč**

**Účet – 331 – Zaměstnanci – stav účtu: 1 023 179,00 Kč**

Jedná se o mzdu zaměstnanců za 12/2020 splatnou k výplatnímu termínu, tj. 15. 1. 2021.

**Účet – 336 – Zúčtování s institucemi – soc. zabezpečení 401 994,00 Kč**

Jedná se o předpis odvodu sociálního pojištění z mezd za 12/2020, který je splatný v 01/2021.

**Účet – 337 v Zúčtování s institucemi – zdravotní pojištění 173 611,00 Kč**

Jedná se o předpis odvodu zdravotního pojištění z mezd za 12/2020, který je splatný v 01/2021.

**Účet – 342 – Jiné přímé daně – stav účtu: 152 104,00 Kč**

Jedná se o srážkovou a zálohovou daň – splatné v lednu 2021.

**Účet – 347 – Závazky k vybraným ústředním vládním org.: 27 689,00 Kč**

Předpis odvodu do SR – odvod za neplnění povinnosti zaměstnávat osoby se ZTP.

**Účet – 383 – Výdaje příštích období 0 Kč**

**Účet – 384 – Výnosy příštích období 374 458,71 Kč**

Na tomto účtu je zachycena hodnota vlastních publikací, vytištěných v roce 2017, 2018 a 2019, 2020, které nebyly prodány ani jinak realizovány. Prodej, či jiná distribuce bude provedena v následujících letech.

**Účet – 389 – Dohadný účet pasivní 162 404,00 Kč**

Dohadná položka na spotřebu energií:

elektrická energie	0,00 Kč
plyn	119 226,00 Kč
voda	43 178,00 Kč

Vyúčtování skutečných nákladů proběhne dle platebních kalendářů jednotlivých dodavatelů v roce 2021.

## 10. Stav nedokončeného dlouhodobého majetku

**Účet – 042 – Nedokončený dlouhodobý hmotný majetek 44 056 372,90 Kč**

Na tomto účtu v průběhu roku 2020 bylo účtováno o pořízení DHM v celkovém objemu 42 279 454,53 Kč v souvislosti především s realizovanými IZ.

V roce 2020 byl zařazen investiční majetek z IZ ORG 3391686 ČOV Lešná, zařazen byl septik v hodnotě 566 265,84 Kč, z IZ ORG 3391609 v rámci stavebních úprav byl zařazen zhášecí

system v hodnotě 3 402 483,00 Kč. V neposlední řadě je potřeba zmínit zařazení projektoru pořízeného v rámci ORG 303390033 v hodnotě 204 853,00 Kč. Projektor byl pořízen do výstavních prostor zámku Vsetín. Dále byly pořízeny a do sbírkových předmětů zařazeny 3 ks obrazů v celkové hodnotě 107 000,00 Kč.

Úhrnem byl zařazen dlouhodobý hmotný majetek v celkové výši 4 280 601,84 Kč.

## 11. Stav zásob, cenin

**Zásoby celkem** **723 905,62 Kč**

Celkově se stav zásob v roce 2020 nepatrně snížil (o 6 366,78 Kč). Tyto publikace jsou volně prodejné na jednotlivých objektech MRV a slouží zejména k dlouhodobému prodeji a propagaci činnosti muzea, hraji důležitou funkci v marketingu.

**Účet – 123 – Výrobky** **599 097,41 Kč**

Na tomto účtu je veden stav vlastních výrobků. Počáteční stav zboží na skladě k 1. 1. 2020 činil 608 249,46 Kč, konečný stav činí 599 097,41 Kč, z toho zásoby ve výši 108 415,00 Kč jsou starší 3 let. Meziročně došlo ke změně stavu vlastních tisků o -9 152,05 Kč. Jedná se o pořízené vlastní publikace.

**Účet – 132 – Zboží na skladě** **124 808,21 Kč**

Počáteční stav zboží na skladě k 1. 1. 2020 činil 122 022,34 Kč, konečný stav činí 124 808,21 Kč. Meziročně došlo k navýšení stavu zboží o 2 785,87 Kč. Jedná se o nakoupené zboží určené k dalšímu prodeji v roce 2021.

**Účet – 263 – Ceniny** **21 900,00 Kč**

Na tomto účtu evidujeme poštovní známky, stravenky „Ticket Restaurant“, šeky a dárkové kupóny.

stav poštovních známek k 31. 12. 2020	600,00 Kč
stav stravenek k 31. 12. 2020	21 300,00 Kč
šeky a dárkové kupony k 31. 12. 2020	0,00 Kč

## 12. Vykazovaná skutečnost na vybraných nákladových účtech

**Účty:**

**541** – smluvní pokuty a úroky z prodlení – v roce 2020 není na tomto účtu účtováno.

**547** – manka a škody – v roce 2020 není na tomto účtu účtováno.

**557** – náklady z odepsaných pohledávek – v roce 2020 není na tomto účtu účtováno.

### 13. Vyhodnocení projektů

V roce 2020 byly realizovány tyto projekty:

#### 1) Dotace města Valašské Meziříčí

Muzeum obdrželo v roce 2020 neinvestiční dotaci 120 000,00 Kč od města Valašské Meziříčí na restaurování sochy „PIETA“. Socha byla restaurována Akademickou malířkou paní Miroslavou Trizuljakovou. Celková cena restaurování činila 125 350,00 Kč.

### 14. Přehled investičních záměrů

#### 14.1. Investiční záměr – Muzeum regionu Valašsko, p.o. – zámek Kinských ve Valašském Meziříčí – vybudování depozitářů a expozic

##### IZ 1329/090/04/17 - 10/10/20/S

Tato investiční akce řeší současnou havarijní situaci v uložení a ochraně sbírkových předmětů, umístěných v nevyhovujících prostorách zámku Kinských ve Valašském Meziříčí, který spravuje Muzeum regionu Valašsko, příspěvková organizace. Vestavbou nových depozitářů s posuvnými regály ve 2.NP a podkroví, vč. souvisejících statických opatření, klimatizace, vzduchotechniky, zabezpečovací a monitorovací techniky bude zajištěna ochrana sbírkových předmětů. Dále jsou v rámci akce navržena zejména tato opatření:

- odstranění vlhkosti zdiva a oprava dešťové i splaškové kanalizace;
- pořízení nových expozic, výstavních a edukačních prostor;
- rekonstrukce zázemí pro návštěvníky, společenského sálu a vybudování bezbariérového přístupu v objektu zámku;
- komplexní oprava přístavby a nové vybavení dílny konzervátora, kanceláří a provozních prostor, včetně mobiliáře;
- rekonstrukce rozvodů elektroinstalace, EZS, datových rozvodů, provedení nové EPS (doposud není provedena);
- ostatní související stavební práce, náklady na přípravu akce a uskladnění sbírek a výstavního fondu mimo objekt zámku.

**Celkové náklady investiční akce jsou stanoveny na 116 710 tis. Kč, kde financování IROP tvoří 90 % uznatelných nákladů což je 72 773 tis. Kč a financování ZK + PO (10 % uznatelných a neuznatelné náklady) které činí 39 730 tis. Kč. Náklady byly navýšeny z původních 99 529 tis. Kč po doprojektování realizační dokumentace stavby.**

Tento investiční záměr je rozvržen na roky 2017 – 2021.

V průběhu roku 2020 byly realizovány nebo smluvně zajištěny tyto činnosti:

- **stavbu** prováděla firma POZIMOS a.s. v souladu se schváleným harmonogramem, stavba prováděla pravidelně každou středu kontrolní den, kdy pod dohledem

technického dozoru a generálního projektanta seznamuje objednatele se stavem a postupem stavby. V rámci roku 2020 bylo se stavbou uzavřeno celkem 5 dodatků smlouvy o dílo obsahující 2x změnu stavby vedoucího a 3x jako reakci na předložený změnový list. Změnové listy v sobě akumulují změny stavby, které jsou způsobeny od chyb projekce, změny objednatelem, návrhy na úpravu dodavatelem až po vypořádání se s nálezovými situacemi. Změnové listy doposud vykazaly nárůst rozpočtu stavby z původních 83 236 414,25 Kč s DPH na 83 907 577,78 Kč, nárůst byl kryt z rezervy stavby, která vznikla po vysoutěžení. Změnový list č. 3 a dodatek č. 5 smlouvy o dílo prodloužil zhotoviteli termín dokončení stavby z původního termínu 28. 2. 2021 na 30. 4. 2021 tj. o 2 měsíce. Prodloužení termínu dokončení stavby je reflexí na složité období způsobené pandemií nemoci COVID-19, kdy jsou na trhu nedostatečně kryty požadované materiály a služby. Zhotovitel se tam dostával do skluzu, který nebyl zapříčiněn jeho jednáním. Změna je v souladu se zákonem o zadávání veřejných zakázek. Závěrem roku upozornil zhotovitel na nesoulad schválené stavební dokumentace a požárně bezpečnostního řešení, jedná se zde o drobné pochybení projektanta. Nicméně tento akt vygeneroval potřebu úpravy projektové dokumentace a její schválení stavebním úřadem formou změny stavby před dokončením. Závěrem roku 2020 byla upravená projektová dokumentace předána na příslušné orgány Státní památkové péče a Hasičských záchranný sbor k vyjádření. Po vyjádření bude dokumentace předána na Stavební úřad, s kterým je předjednáno její schválení. Tento krok proběhne až začátkem roku 2021.

- smlouva na **projekt realizační dokumentace expozic a výstavních prostor, inženýrskou činnost a následný autorský dozor** od zhotovitele Ing. arch. Michala Kutálka, byla doplněna o dodatek č. 1 smlouvy o dílo, z důvodu připomínek ze strany Centra pro regionální rozvoj (CRR), které mělo při kontrole veřejné zakázky připomínky. Veškeré připomínky byly tímto dodatkem č. 1 urovnány a žadateli tak nebyla uložena žádná sankce. Na základě další kontroly ze strany CRR bylo rozhodnuto, že zadavatel převzal realizační projektovou dokumentaci až po termínu stanoveným smlouvou o dílo a zpětně tak byla zhotoviteli projektové dokumentace a poskytovateli inženýrské činnosti vyměřena pokuta v celkové výši 53 310,00 Kč s DPH. Dodavatel a poskytovatel služeb tuto pokutu uhradil v plné výši.
- v měsíci dubnu byla započata tvorba zadávací dokumentace na **zhotovitele expozic a výstavních prostor**, zadávací dokumentace byla zveřejněna v rámci veřejné zakázky a veřejná zakázka byla úspěšně v květnu ukončena. Zhotovitel soutěženého díla se tak stala firma Full Capacity s.r.o., smlouva o dílo byla podepsána s cenou díla 18 119 072,16 Kč s DPH v srpnu. Od září započala firma pracovní výkon. Kontrolní dny se pořádají pravidelně každých 14 dní, což je v souladu se smlouvou o dílo. Dílo by mělo být dokončeno do 30. 7. 2021. Pandemie nemoci COVID-19 zatím neměla na zhotovitele díla významný dopad, takže se předpokládá předání zhotoveného díla dle termínu stanoveného smlouvou o dílo. Jediným dopadem pandemie bylo zrušení

osobních schůzek s dodavateli v měsících říjen – prosinec. Schůzky byly nahrazeny on-line videokonferencemi a zvýšenou komunikací skrze telefony a e-maily.

- s poskytovatelem služby **administrování veřejných zakázek** s firmou RTS, a.s. byl dubnu podepsán dodatek č. 2 příkazní smlouvy, který do soupisu veřejných zakázek přidal novou veřejnou zakázku na dodávku a montáž interiérů. Změna měla dopad do celkové ceny příkazní smlouvy, cena se zvýšila celkem o 36 300,00 Kč s DPH z původních 397 000,00 Kč s DPH na nových 433 180,00 Kč s DPH. Předpoklad soutěže je do 9. 11. 2020. Soupis veřejných zakázek byl o tuto zakázku rozšířen po konzultaci s Centrem pro regionální rozvoj, které doporučilo oddělení této části z veřejné zakázky na stavbu. Tímto krokem je zajištěna podpora drobných a menších dodavatelů a podnikatelů, čímž jsou naplněny stanovy jak zákona o zadávání veřejných zakázek, tak poskytovatele dotace.
- veřejná zakázka na **dodávku a montáž interiérů** byla vyhlášena v měsíci srpnu, uzavřena a hodnocena v září a smlouva se zhotovitelem byla podepsána v říjnu. Dodavatelem se stala firma Potrusil s.r.o., s cenou díla 2 284 757,09 tis. Kč a s termínem dodání do 60 dní od předání místa díla tj. od ukončení stavby a kolaudačního řízení. Předpoklad předání místa díla je v květnu 2021. Dodavatel započal výkon díla vzorkováním materiálu a předkládáním výrobků ke schválení objednatelem. Dílo zatím probíhá v souladu se smlouvou o dílo. Pandemie nemoci COVID-19 zatím neměla na zhotovitele díla významný dopad, takže se předpokládá předání zhotoveného díla dle termínu stanoveného smlouvou dílo.
- V červnu byla s **poskytovatelem náhradních prostor** tj. Obcí Zašovou prodloužená smlouva o nájmu až do 30. 6. 2021, což více reflektuje reálný průběh projektu. Během roku muzeum průběžně hradilo Obci Zašová náklady spojené s pronájmem náhradních prostor. Za celý rok činila částka za nájem náhradních prostor celkem 245 592,00 Kč s DPH.
- V lednu byla **manažerem projektu** firmou BeePartner a.s. podána 6. Žádost o změnu projektu, ta upravovala skutečnou výši nákladů a výdajů vydaných v rámci projektu 2. etapě projektu tj. do 31. 12. 2019. Žádost o změnu byla ze strany CRR přijata bez výhrad. Na základě této žádosti o změnu č. 6 byla podána **žádost č. 2 o platbu ve výši 1 554 264,39 Kč** (348 218,88 Kč INV + 1 206 045,51 Kč NIV), žádost o platbu č. 2 byla krácena o 38 tis. Kč za porušení pravidel poskytovatele dotace při neuplatnění sankčního ujednání při převzetí díla projektové dokumentace pro realizaci expozic a výstavních prostor a následné inženýrské činnosti. Příjemce dotace se proti tomuto rozhodnutí a krácení dotace odvolal a vypořádal připomínky CRR. CRR na základě vypořádání připomínek zrušilo krácení dotace a uvolnilo v rámci **doplatku zbylou část žádosti o platbu č. 2 ve výši 37 572,98 Kč** (13 676,56 Kč INV a 23 896,42 Kč NIV). V říjnu byla podána 7. Žádost o změnu projektu, která opět pouze upravovala skutečnou výši nákladů a výdajů vydaných v rámci projektu 3. etapy projektu tj. do 30. 9. 2020. Na tuto žádost navazovala **žádost o platbu č. 3**, která již obsahovala i

faktury za stavbu (leden – srpen) a výkon TDS a BOZP. CRR žádost přijala a po vypořádání dotazů a připomínek byla v prosinci uvolněna poskytovatelem dotace částka **ve výši 17 159 813,36 Kč** (16 751 132,10 Kč INV a 408 681,26 Kč NIV). Přijaté částky byly vždy použity v souladu s platným dodatkem IZ tj. **k vrácení NFV celkem ve výši 5 085 768,57 tis. Kč (4 722 009,12 Kč INV NFV a 363 759,45 Kč NIV NFV)** nebo jako příjem fondu investic a navýšení provozních prostředků příspěvkové organizace a na základě těchto kroků byly investiční a účelové příspěvky zřizovatele ve stejné výši poníženy.

- v rámci roku 2020 byly předloženy 2 změny struktury nákladů v rámci dodatků č. 9 a 10 IZ, obě změny byly vyvolány žádostmi o platby č. 2 a 3 na poskytovatele dotace IROP. Narovnávaly reálné rozložení nákladů a výdajů v daném a následujícím roce 2021.
- v říjnu roku byl Městem Valašské Meziříčí zadán požadavek na tvorbu studie úpravy zpevněných ploch a zeleně před zámkem architektonickému studiu RV Atelier. To ve spolupráci s muzeem a Státní památkovou péčí navrhlo možné úpravy zmíněných ploch, které mají být v roce 2021 realizovány po ukončení stavby. Náklady v rámci studie činily cca 800 tis. Kč. Jedná se o náklady Města Valašské Meziříčí.

Náklady tohoto investičního záměru byly pro rok 2020 plánovány na 61 139 tis. Kč, reálně činily náklady celkem pouze 32 512 762,62 Kč, jelikož nebyla započata a realizována dodávka expozic a realizace stavby je ve zpoždění oproti plánovanému harmonogramu a platebnímu kalendáři. Nevyčerpané finanční prostředky budou převedeny z původně plánovaného roku 2020 do roku 2021.

#### **14.2. Investiční záměr – Muzeum regionu Valašsko – zámek Vsetín – stavební úpravy etapa II.**

##### **IZ 1609/090/01/20 – 01/06/20**

Zámek Vsetín je jedním ze symbolů města, je vizuálně dominantním prvkem v městském panoramatu Zámek je součástí historické části města Vsetína, soubor staveb tvoří tzv. Horní město. Budova stojí na návrší nad pravým břehem Vsetínské Bečvy, severovýchodně od současného centra města. Objekt zámku je využíván jako Muzeum regionu Valašsko.

Stavba je kulturní památkou, jedna z nejvýznamnějších ve městě. Vlastní objekt zámku je zapsán jako kulturní nemovitá památka – kulturní nemovitá památka rejstř. č. ÚSKP 27393/8-365 – zámek.

V roce 2015 byla provedena tzv. I. etapa stavebních úprav, která spočívala především:

- v odstranění havarijních stavů zámku – zejména se jednalo o odstranění zatékání do bývalé uhelny včetně předláždění zpevněné plochy, okapového chodníku podél celého objektu, sanace konstrukce balkonu nad hlavním vstupem, výměna vstupních prosklených stěn hlavního vstupu, nová elektroinstalace a slaboproudé rozvody,

- zkapacitnění depozitářů,
- rekonstrukce hygienických zařízení,
- modernizace mramorového sálu.

V roce 2019 byla realizována repase oken obvodového pláště zámku.

V roce 2019 byla rovněž dokončena projektová příprava na tzv. II. etapu opravy zámku a areálu, která navazuje na již provedenou rekonstrukci a je rozdělena do 6 částí a zahrnuje:

- stavební část 1 – opravy vstupů (hlavní a boční vstup do zámku),
- stavební část 2 – opravy vnější fasády zámku,
- stavební část 3 – oprava ohradní zdi,
- stavební část 4 – výstavba nového výtahu v atriu zámku,
- stavební část 5 – zbudování zhášecího systému ve věži zámku,
- stavební část 6 – oprava, výměna a doplnění dveří ve vybraných prostorách zámku.

Vzhledem k finančním možnostem investora byly navrženy k realizaci v roce 2020 tyto části:

- stavební část 1 – oprava vstupů,
- stavební část 3 – oprava ohradní zdi,
- stavební část 5 – zbudování hasícího systému ve věži zámku.

Uvedené části řeší aktuální, bezodkladné havarijní stavy konstrukcí, které mají za cíl předejít dalšímu poškození konstrukcí a zvýšení bezpečnosti návštěvníků v případě požáru zámecké věže.

V rámci projektu byly provedeny 3 základní průzkumy, sanační, restaurátorský a stratigrafický průzkum. Dokumentaci ve stupni DPS zpracoval BP projekt, s.r.o., Havlíčkova 234/1, 757 01 Valašské Meziříčí a navrhuje:

- **u stavební části 1 – opravy vstupů (hlavní a boční vstup zámku)** – záměrem byla obnova estetických kvalit vstupních portálů a zamezení degradace původních pískovcových konstrukcí.

Po demontáži stávajících schodišťových prvků z žuly a mramoru a obnažení betonových základů měla být provedena dodatečná horizontální izolace technologií tlakových injektáží, ta nakonec nebyla realizována, jelikož byly nalezeny základy původního pískovcového překladu, který charakterizoval vjezd kočáru pod stávající balkón. Dále byla objevena původní historická štetová dlažba. Obě historické konstrukce byly zdokumentovány a ochráněny proti poškození. Na jejich základech byly zbudovány nové konstrukce, které slouží jako základ nově zbudovaného schodiště z kamenných pískovcových bloků. Nepůvodní žulové prahy byly nahrazeny prvky z božanovského pískovce. Plochy příjezdových ramp a zpevněná plocha před upravovaným schodištěm a kamennými zídkami z asfaltobetonu byla předlážděna žulovou dlažbou.

- **u stavební části 3 – oprava ohradní zdi** – v rámci stavebních úprav bylo provedeno odvlhčení části zdiva. Kamenné prvky a kovové výplně byly repasovány, část plné zdi byla opravena bez sanace, zakončení bylo provedeno mrazuvzdornými kanalizačními cihlami. Odvlhčení parkové zdi je zajištěno zprovozněním původního systému mírné elektroosmózy z vnitřní strany parku s napojením na síťový přívod. Dále bylo provedeno celoplošné osekání omítek a očištění zdiva. Obnova omítek je na bázi přírodního krystalického pojiva s vysokým obsahem difúzně otevřených mikropórů. Dešťové vody jsou od paty zdi odvedeny pomocí plošného geodrénu. Na zeď byl z venkovní strany umístěn nápis MUZEUM. Stříška nad plynovou přípojkou byla znovu pokryta měděnou krytinou.
  
- **u stavební části 5 – zbudování zhášecího systému ve věži zámku** – je řešeno rozšířením elektronické požární signalizace o věž zámku Vsetín dále bylo provedeno zbudování zhášecího systému, včetně souvisejících zdravotnických a elektrotechnických rozvodů. Úpravami došlo k navýšení požární bezpečnosti návštěvníků věže. Prostřednictvím zhášecího zařízení jsou kompletně jistěny únikové cesty na všech podlažích zámecké věže.  
Byla provedena půdní vestavba technického zařízení pro tlakovou nádobu zhášecího systému s objemem 6 000 m<sup>3</sup>, která obsahuje 3 000 m<sup>3</sup> vody a je pod soustavným tlakem 8,4 barů. Všechny 5 pater zámecké věže byly vybaveny trubním vedením se sprinklerovými hlavicemi. Jako hasící médium bude použita hustá vodní mlha. Ovládání je realizováno přes úpravu stávající EPS ústředny. Ve spodním patře zámecké věže jsou umístěna 2 tlačítka pro okamžitý start a okamžitý stop zhášecího systému.

Investiční záměr akce byl schválen RZK usnesením č. 0154/R04/20 ze dne 17. 2. 2020. Na základě vysoutěžení veřejných zakázek zhotovitelů staveb byl R ZK předložen dodatek č. 1 IZ a bylo schváleno navýšení celkových nákladů akce z 10 012 tis. Kč na 11 032 tis. Kč.

V průběhu roku 2020 byly v rámci projektu realizovány tyto činnosti:

- v únoru proběhla finalizace **investičního záměru** stavebních úprav zámku Vsetín – etapa II – část A, která obsahovala opravu zámecké zdi a vstupů do objektu a zbudování zhášecího systému v zámecké věži, investiční záměr byl v červenci rozšířen o dodatek č. 1 z důvodu navýšení cen staveb v rámci veřejných zakázek oproti předpokladu. Dodatek tak řeší navýšení o 1 020 tis. Kč s DPH z původních 10 012 tis. Kč s DPH na konečných **11 032 tis. Kč s DPH**.
- **veřejné zakázky** realizovala RTS a.s., veřejná zakázka na opravu zámecké zdi a vstupů do objektu byla ukončena v květnu a byla vysoutěžena firma REDAL AKTIV CZ s.r.o., s kterou byla v červnu podepsána smlouva o dílo, s cenou 6 210 504,02 Kč s DPH a termínem dokončení stavby k 31. 10. 2020. Veřejná zakázka na zhotovitele zhášecího systému se v rámci 1. výzvy veřejné zakázky nepodařilo vysoutěžit, neboť podaná



nabídka nebyla způsobilá a neřešila celou stavbu, která byla v rámci zadávacího řízení požadována. 1. výzva veřejná zakázka byla tedy zrušena a vypsána znovu. V rámci 2. výzvy veřejné zakázky byla již podána způsobilá nabídka a veřejná zakázka byla vyhodnocena v červnu a smlouva o dílo byla podepsána s firmou ENIPRO, a.s. s cenou díla 3 050 573,41 Kč s DPH a termínem ukončení díla do 30. 11. 2020. **Celkem za realizaci veřejných zakázek inkasoval poskytovat služby částku 83 490,00 Kč s DPH.**

- **stavba – oprava zámecké zdi a vstupů do objektu** započala dne 19. 6. 2020, kdy bylo zhotoviteli předáno staveniště. Práce započaly odstraněním nesoudržných omítek ohradní zdi, pokračovaly instalací elektrosmózy. Koruna ohradní zdi byla doplněna o kanalizační cihly, které vhodně chrání pískovcové koruny před poškozením dešťovými srážkami. Zámecká zeď byla doplněna o nové omítky a chybějící zdivo v září, v říjnu byla pak nanesena svrchní část omítky a bílý vápenný nátěr. Okolo zámecké zdi byla provedena plošná drenáž, která odvádí vodu od základového zdiva. Kovářské prvky plotů a brány dvora byly zámečnický opraveny, obroušeny a natřeny kovářskou černí. Oprava vstupů byla provedena restaurátorskou prací na antických sloupech, která byla primárně v odsolení sloupů a v následném obnovení jejich tvarů. U hlavního vstupu bylo demolováno původní žulové schodiště s betonovým základem. Pod tímto betonovým základem byla objevena původní štětová dlažba, ta byla archeologem muzea zdokumentována a zhotovitelem zakryta geotextilií a přelita betonem, na ten byly uloženy pískovcové bloky, které tvoří nové schodiště. Nájezdy byly doplněny o odvodňovací žlaby, které byly zakončeny v kanalizační přípojce a vydlážděny žulovou dlažbou (kostka 10/12). U bočního vstupu byl doplněn pískovcový blok, který tvoří práh. Antické sloupy byly opraveny a byl odbourán podklad balkónu, nově byla udělána izolace a svrchní vrstva, dále bylo zámečnický repasováno zábradlí balkónu. Nově byly umístěny měděné okapy s háky. **Stavba byla v souladu se smlouvou o dílo předána v říjnu, po vypořádání všech vad a nedodělků byla uhrazena poslední faktura s uvolněním zádržného. Celá částka za opravu zámecké zdi a vstupů do objektu činila 6 210 504,02 Kč s DPH.**
- **stavba – zhotovení zhášecího systému** byla započata v měsíci červenci, v srpnu započaly práce na vestavbě v půdním prostoru u zámecké věže. Byla vytvořena nová nosná ocelová konstrukce s trapézovými plechy a zalita betonem, okolo této desky byla vytvořena sádkartonová vestavba, do které byla umístěna nádoba na vodu a vzduch s objemem 6m<sup>3</sup>, kde jsou 3m<sup>3</sup> vody a tlak je 10 barů. K vestavbě byly přivedeny potřebné sítě (elektrika a voda). Zhášecí systém byl ve věži realizován trubním vedením se sprinklerovými hlaviciemi. Jako hasící médium je použita hustá vodní mlha. Vestavba a zámecká věž byla doplněna o řídicí elektroniku a senzory EPS. V případě požáru je systém připraven 5 minut zhaset únikovou trasu a zajistit tak návštěvníkům bezpečnou evakuaci. **Systém byl zprovozněn v listopadu a dílo bylo v souladu se smlouvou o dílo předáno bez vad a nedodělků. Celková cena díla činila 3 050 573,41 Kč s DPH. V roce 2021 bude systém kolaudován.**

- Vzhledem k ukončení stavby byly ukončeny i další nasmlouvané služby jako je autorský dozor a technický dozor stavebníka. Autorský dozor po celou dobu realizace stavby zajišťovali projektanti projektové dokumentace, a to firma BP Projekt, s r.o. za autorský dozor byla vyplacena částka 52 030,00 Kč s DPH. Technický dozor stavebníka (TDS) po celou dobu realizace stavby zajišťovala firma ACUTIA spol. s r.o. Ing. Viktor Dynka, částka vyplacená za TDS byla ve výši 150 000,00 Kč (společnost není plátcem DPH).
- Majetek byl zaveden do majetkové evidence GORDIC EMA a odpisován od ledna 2021.

Celkové náklady akce byly 10 929 627,43 Kč s DPH, v rámci investičního záměru byla schválena částka 11 032 tis. Kč s DPH.

### **14.3. Investiční záměr – Muzeum regionu Valašsko – repase oken obvodového pláště**

**IZ 1483/090/12/18** investiční záměr spočíval v repasi celkem 108 ks oken obvodového pláště zámku Vsetín. Repase probíhala výměnou jednoduchých skel za dvojskla s nízkou teplotní prostupností (ztrátou), dále byly do ráků a křídel oken zafrézovány drážky pro přidaná těsnění. Rámy a křídla oken byla očištěna, obroušena a nově natřena 2–3 nátěry ochranného laku.

Repase oken probíhala za plného provozu zámku. Stavba byla ukončena dle smlouvy o dílo dne 29. 11. 2019 a do 13. 12. 2019 byly odstraněny drobné vady a nedodělky, jednalo se převážně o seřízení oken. Toto nešlo učinit před předáním díla, protože si okna musela tzv. sednout. U repase nedošlo k vícenákladům ani méně nákladům. Záruka na provedenou repasi je stanovena na 60 měsíců.

**Celá akce si vyžádala náklady ve výši 3 638 954,00 Kč. V roce 2020 bylo v rámci výzvy 100. Operačního programu Životního prostředí požádáno o dotaci ve výši 1 454 656,19 Kč (1 452 404,19 Kč INV a 2 252,00 Kč NIV). Dotace byla vyplacena v požadované výši.**

### **14.4. Investiční záměr – Muzeum regionu Valašsko – rozvoj areálu hvězdárny Vsetín**

**IZ 1494/090/01/19 – 03/02/20/S** investiční záměr spočívá ve vybudování návštěvnického (vzdělávacího centra), jako nadstavba na stávající mechanickou dílnu. V nových prostorách má vzniknout multifunkční (lektorský a výstavní) prostor a planetárium. Dále má dojít k využití travnatých ploch (odpočinková místa, interaktivní modely jako součást naučné stezky), budou provedeny nezbytně nutné terénní úpravy a bude nově upravena a zbudována chodníková a cestní síť s parkovacími místy. Planetárium má mít rozměr 8m v průměru s kapacitou 30 sedadel.

V roce 2019 byl vysoutěžen hotovitele projektové dokumentace firmu FIDEM design s.r.o. s nabídkovou cenou 988 000,00 Kč. Vysoutěženo bylo dodání projektové dokumentace pro

územní rozhodnutí, stavební povolení, provedení stavby, příslušná inženýrská činnost a autorský dozor po celou dobu stavby.

V rámci probíhající projektové činnosti prověřil zhotovitel projektové dokumentace stávající objekt mechanické dílny sondami jak zemními (hloubka a stav základů a základového zdiva), tak sondami vrtanými do obvodového a vnitřního zdiva. 5. 12. 2019 předal statik zhotovitele projektové dokumentace statický posudek, kterým statik nedoporučuje další výstavbu nad stávajícím objektem, z důvodu nedostatečných základů a nosnosti zdiva.

V prosinci proběhlo ukončení smlouvy o dílo na projekční práce dohodou. Byla započata příprava nové smlouvy o dílo na projekční práce, které obsahují i projekt k odstranění stavby, cena projekčních prací se tímto navýšila o 72 000,00 Kč za projekt na odstranění stavby a následnou inženýrskou činnost.

V průběhu roku 2020 byly v rámci projektu realizovány tyto činnosti:

- v rámci projekční činnosti byly zhotovitelem v lednu avizovány vyšší náklady, než byly původně zamýšleny, nová výše rozpočtu atakovala hranici kolem 35 000 tis. Kč s DPH. Proto se muzeum po dohodě s odborem investic Zlínského kraje rozhodli požádat zhotovitele projektové dokumentace o orientační rozpočet stavby, který avizovanou částku potvrdil.
- projekční práce byly pozastaveny a byl zpracován dodatek č. 2 a 3 smlouvy o dílo, které toto pozastavení řešily do rozhodnutí zřizovatele jak dále v investičním záměru pokračovat.
- na konci května bylo zřizovatel v zastoupení odboru investic Zlínského kraje rozhodnuto, že investiční záměr bude ukončen závěrečnou zprávou a dále se bude pokračovat sepsáním dodatku č. 4 smlouvy o dílo, který řeší projektování pouze do fáze projektové dokumentace pro stavební povolení. Závěrečná zpráva byla na Zlínský kraj předána v červnu.
- v srpnu byla předána projektová dokumentace pro odstranění stavby a bylo započata inženýrská činnost s povolením odstranění stavby, k tomuto kroku je nutná svolení vlastníka tj. Zlínského kraje, záležitost byla předána na majetkoprávní oddělení Zlínského kraje. Povolení by mělo být vydáno zastupitelstvem v roce 2021.
- v říjnu a v listopadu se zhotovitel potýkal s nemocí COVID-19 v rámci poskytování svých služeb i v rámci subdodávek, projektová činnost ohledně projektové dokumentace pro územní rozhodnutí se tam zbrzdila skoro o 2 měsíce. V prosinci byl podepsán dodatek č. 4 smlouvy o dílo, který vzhledem k této situaci posunul lhůty pro předání jednotlivých stupňů projektové dokumentace a následné inženýrské činnosti.
- v listopadu byl odbor investic Zlínského kraje zažádán o prodloužení stávajícího ROPIUP až do 30. 6. 2021.
- závěrem roku byly započaty jednání s dotčenými orgány v rámci přípravy inženýrské činnosti nad projektovou dokumentací pro územní rozhodnutí.

Rozpočet celé investiční akce byl 20,2 mil. Kč, rozpočet projektové činnosti je dle ROPIUP 622 tis. Kč, v roce 2020 byla uhrazena pouze částka za projektovou dokumentaci k odstranění

stavby ve výši 56 870,00 Kč, zbytek nevyčerpaných finančních prostředků bude přesunut k čerpání v roce 2021.

#### **14.5. Investiční záměr – Muzeum regionu Valašsko – septik pro zámek a hospodářský objekt v Lešné**

**IZ 1686/090/09/20** investiční záměr se dělí na 2 etapy:

##### 1. etapa

- oprava jednotné kanalizace a výstavba nového 3-komorového septiku o objemu 3 m<sup>3</sup> pro zámek (realizace v roce 2020), předpokládané náklady 915 tis. Kč s DPH.

##### 2. etapa

- nové zbudování dešťové kanalizace okolo zámku a svedení srážkových vod do jímky o objemu 14m<sup>3</sup> s přepadem do přílehlého potoku, dále s výstavbou nového 3-komorového septiku o objemu 3 m<sup>3</sup> a svedení srážkových vod do jímky o objemu 3 m<sup>3</sup> s přepadem do trativodů pro hospodářský objekt č. 94 (realizace dle získání financování ze ZK), předpokládané náklady 1 604 tis. Kč s DPH.

Investiční záměr byl schválen s rozpočtem 1 066 tis. Kč.

V průběhu roku 2020 byly v rámci projektu realizovány tyto činnosti:

- v říjnu byla vyhlášena **veřejná zakázka** na provedení stavby, byly přijaty celkem 3 nabídky, ty byly posouzeny komisí pracovníků muzea. Smlouva o dílo byla podepsána se zhotovitelem PSP Stav-CZ s.r.o., který dílo provedl za částku 897 685,02 Kč s DPH do termínu 50 dní od převzetí díla (předpoklad do 1. 12. 2020).
- staveniště bylo předáno zhotoviteli **stavby** 22. 10. 2020, zhotovitel provedl odkopání jednotné kanalizace a do stávajících betonových trubek vložil nové plastové potrubí. Stávající jímka byla vyčerpána a sanována. Byl vybetonován základ pod septik a zemní filtr, ty byly usazeny a spojeny systémem splaškového potrubí. Celá stavba byla ukončena terénními pracemi, které činili srovnání travnatých ploch a mlatové cestní síť. Výsev travního semene již nebylo možno z důvodu klimatických podmínek možné, a proto byla se zhotovitelem provedena dohoda o výsevu nejpozději do 30. 4. 2021. **Stavba byla ukončena v souladu se smlouvou o dílo k datu 7. 12. 2020, drobné vady a nedodělky byly vypořádány do 18. 12. 2020. Zhotoviteli byla vyplacena smluvená částka ve výši 897 685,02 Kč (533 104,75 Kč INV a 364 580,27 Kč NIV).**
- Vzhledem k ukončení stavby byly ukončeny i další nasmlouvané služby jako je autorský dozor a technický dozor stavebníka. Autorský dozor po celou dobu realizace stavby zajišťovala projektantka projektové dokumentace, a to Ing. Romana Kašparová ta za činnosti autorský dozor, inženýrskou činnost za etapu č. 1 a příplatek za rozdělení rozpočtu na 2. etapy inkasovala částku celkem 15 000,00 Kč (neplátce DPH). Technický dozor stavebníka (TDS) po celou dobu realizace stavby zajišťovala firma JL5

spol. s r.o., Ing. Petr Konečný, částka vyplacená za TDS byla ve výši 24 200,00 Kč s DPH.

- Majetek byl zaveden do majetkové evidence GORDIC EMA a odpisován od ledna 2021.

Rozpočet investiční akce byl pro rok 2020 celkem 1 036 tis. Kč, reálně bylo proinvestováno pouze 1 010 914,02 Kč, nedočerpané prostředky byly převedeny do roku 2021.

Investiční záměr pokračuje v roce 2021 ještě získáním stavebního povolení pro 2. etapu – hospodářský objekt č. 94 a platbu za inženýrskou činnost ve výši 5 tis. Kč.

Investiční záměry jsou uvedeny v tabulce č. 17. Přehled investičních záměrů.

## 15. Přehled o najatém a pronajatém majetku organizace

Muzeum pronajímá krátkodobě své prostory v zámku Vsetín, zámku Kinských ve Valašském Meziříčí a v zámku Lešná jak ke svatebním obřadům, tak za účelem konání plesů, kulturních a společenských akcí nebo jiných aktivit.

Dlouhodobě má pronajaté prostory na hvězdárně Vsetín státní organizace Český hydrometeorologický ústav, které užívá ke sledování a měření klimatických podmínek. V zámku Vsetín a zámku Lešná jsou pronajaty prostory na chodbě, pro umístění nápojových automatů. V zámku Vsetín byl v roce 2020 pronajímán domovní byt. Od měsíce července je pronajata část prostor v hospodářském objektu č. 94 v Lešné.

V nájmu má organizace dvě vývěsní skřínky ve Vsetíně a dvě ve Valašském Meziříčí pro propagaci aktivit muzea. Muzeum dále hradilo nájemné za zapůjčené výstavy a předmětů k plnění své hlavní činnosti. Viz tabulka č. 18.

## 16. Přehled o provedených kontrolách v organizaci a jejich výsledky

V roce 2020 proběhly v organizaci tyto kontroly státních kontrolních orgánů:

- 1) V době od 21. 1. 2020 do 17. 2. 2020 proběhla v naší příspěvkové organizaci kontrola z Oblastního inspektorátu práce pro Jihomoravský a Zlínský kra. Kontrola neshledala žádné nedostatky.
- 2) Druhou kontrolou v roce 2020 byla kontrola z Okresní správy sociálního zabezpečení, která proběhla ve dnech od 24. 9. 2020 do 1. 10. 2020. Kontrola z OSSZ Vsetín byla zaměřena na kontrolu plateb pojistného, dodržování evidence pojištěnců. Nebyly shledány žádné nedostatky. Kontrola byla ukončena bez nápravných opatření.
- 3) V organizaci je zaveden vnitřní kontrolní systém a podmínky pro provádění řídicí kontroly. Prověřování jejich přiměřenosti a účinnosti je zároveň jedním z předmětů kontroly, kterou zajišťuje zřizovatel.

Nastavený kontrolní systém vytváří předpoklady pro účelné a hospodárné nakládání se svěřeným majetkem a s příspěvků, které zřizovatel organizaci poskytl.

Viz tabulka č. 19.

### **17. Vyhodnocení tržeb (vstupné, návštěvnost atd.)**

Výnosy z tržeb ze vstupného činily 929 779,00 Kč za rok 2020, což představuje plnění plánu na 66,4% (výnosy z tržeb 1 709 184,00 Kč za rok 2019, výnosy z tržeb 1 936 796,00 Kč za rok 2018, 1 855 497,00 Kč za rok 2017, 1 703 747,00 Kč za rok 2016, 1 280 617,00 Kč za rok 2015).

Snížené výnosy jsou způsobeny uzavřením zámku Kinských ve Valašském Meziříčí z důvodu rekonstrukce a vlivem vyhlášení nouzového stavu spojeného s uzavřením všech objektů muzea, kdy objekty muzea byly zpřístupněny o 40 % dní méně než v roce 2019, což se projevilo poklesem návštěvnosti o více jako 50% oproti roku 2019.

### **18. Vyhodnocení výstav a doprovodných akcí uskutečněných v organizaci**

Vyhodnocení výstav a doprovodných akcí je uvedeno podrobněji v odborné části, kapitola 4.

Vyhodnocení výstav a akcí v uvedených tabulkách neslouží prvotně pro účetní účely, ale pro řízení procesů a vyhodnocení zaměstnanců muzea. Výstavy a akce se v účetnictví promítají prostřednictvím nákladových (syntetické účty 501, 512, 518, 521, 524, 527, 558) a výnosových účtů (syntetický účet 602).

### **19. Prodej svěřeného movitého majetku kraje**

V roce 2020 nebyl žádný movitý majetek kraje svěřený příspěvkové organizaci do užívání předmětem prodeje. Viz tabulka č. 21.

### **20. Další informace a přílohy dle vlastního uvážení**

Organizace hospodaří vyrovnaně. Během celého roku bylo snahou muzea nalézt úspory, zefektivnit práci a maximálně využít příspěvku zřizovatele na provoz, což lze jednoznačně doložit výsledky muzea v počtu vykázaných návštěvníků, počtu výstav, expozic a kulturních akcí v celostátním měřítku.

## II. ODBORNÁ ČÁST

### 1) Činnost sbírkotvorná a péče o sbírky

#### 1.1. Průběžná evidence I. stupně předmětů získaných koupí a darem (akvizice), evidence knižních přírůstků

Muzeum regionu Valašsko (dále Muzeum) spravovalo k datu 31. 12. 2020 celkem **549 624 sbírkových předmětů** vedených pod **94 748 evidenčními čísly** dle Ročního výkazu o muzeu a galerii (muzeu výtvarných umění) za rok 2020 (Kult (MK) 14-01). Zápis nových přírůstkových čísel byl odeslán na schválení do systému CES on-line v závěru roku 2020, přičemž dokončení zápisu nových inventárních evidenčních čísel za rok 2020 bude až v termínu 15. 5. 2021. Nejvíce nových evidenčních čísel bylo zapsáno v podsбірce Entomologické – motýli, kdy došlo ke zvýšení počtu e. č. na 24 035 (což představuje nárůst o cca 3 200 ks preparovaných motýlů).

Kvůli komplikacím způsobeným epidemiologickou situací nebylo v roce 2020 zrealizováno zasedání poradního sboru pro sbírkotvornou činnost. Do sbírek byly tedy zaevidovány pouze položky schválené poradním sborem již v roce 2019. Celkem bylo do chronologické evidence zapsáno 120 e. č., z čehož 6 e. č. bylo získáno koupí, 43 e. č. čísel bylo získáno darem, 37 e. č. nálezovou zprávou a 34 ev. č. vlastním sběrem. V posledním případě šlo zejména o vzorky tkání kadaverů živočichů ze sběrné oblasti Muzea, které byly zařazeny do Genetické banky. Do sbírky Muzea regionu Valašsko, muzea ve Valašském Meziříčí byly v roce 2020 zapsány předměty, schválené poradním sborem pro sbírkotvornou činnost v roce 2019. Jedná se gobelín, koberec a dvě židle s gobelínovými výplněmi utkané podle předlohy Rudolfa Schlattauera v době jeho působení ve Valašském Meziříčí. Poslední zakoupenou položkou je expresivní malba Jaroslavy Hýžové (Tragédie války II.). Uzavření muzea pro návštěvníky z důvodu pandemie umožnilo odbornému oddělení věnovat větší pozornost sbírkám a nápravě evidenčních nesouladů. Do sbírek tak byly letos také zapsány předměty dohledané v průběhu stěhování a s ním spojenými inventarizacemi (13 ev. č.) či starší akvizice získané darem (40 ev. č.).

V závěru roku 2020 proběhlo jednání s vedením sklárny Crystalex CZ, s. r. o. o bezúplatném předání dokumentace ke sklářské výrobě, skla ze staré vzorkovny a gilošovacího stroje ze zrušené sklárny v Karolině, a to do podsбірky skla vsetínského muzea, které bylo úspěšně zrealizováno v lednu 2021.

V roce 2020 bylo dokončeno digitalizování přírůstkových knih Muzea regionu Valašsko ve všech odděleních, a to včetně historických inventárních knih. Pořízené databáze jsou nyní kontrolovány, čištěny a připravovány pro předání zhotoviteli krajského systému ESSP.

V roce 2020 došlo k naskenování, opravě a archivaci všech papírových přírůstkových knih na všech odděleních. Tyto byly po vytvoření provozního a náhledového pdf souboru uloženy na serveru Muzea regionu Valašsko tak, aby byly lehce dostupné všem oprávněným zaměstnancům k jejich práci.

Tabulka: Velikost sbírky Muzea regionu Valašsko dle vlastní evidence v systémech BACH a DEMUS s uvedením počtu vyfotografovaných sbírkových předmětů (s pevnou vazbou na evidenční číslo předmětu). Fotografie sbírkových předmětů jsou soustředěny v databázi a připraveny na export do systému ESSP.

<b>1. Sbíрка Muzea regionu Valašsko, muzeum ve Vsetíně (MVV/002-05-22/282002)</b>	<b>Velikost sbírky ev. č.</b>	<b>Počet fotograficky zdokumentovaných ev. č.</b>	<b>Počet věcí movitých</b>
Podsbírka č. 9 – Archeologická	900	900	10 454
Podsbírka č. 10 – Historická	3 490	3 246	4 832
Podsbírka č. 11 – Etnografická	5 742	2 112	5 742
Podsbírka č. 15 – Výtvarného umění	2 458	2 450	2 480
Podsbírka č. 19 – Písemnosti a tisky	3 067	0	7 183
Podsbírka č. 24 – Další – Etnografický písemný materiál	918	892	918
Podsbírka č. 24 – Další – Pozůstalosti osobností	6 951	0	7 025
Podsbírka č. 24 – Další – Sklo	2 019	1 257	2 074
Podsbírka č. 25 – Jiná – uměleckořemeslných a uměleckoprůmyslových výrobků	1 411	1 001	1 493
<b>2. Sbíрка Muzea regionu Valašsko, muzeum ve Valašském Meziříčí (MVŠ/002-05-22/283002)</b>	<b>Velikost sbírky ev. č.</b>	<b>Počet fotograficky zdokumentovaných ev. č.</b>	<b>Počet věcí movitých</b>
Podsbírka č. 1 – Geologická	0	0	0
Podsbírka č. 2 – Petrografická	328	186	429
Podsbírka č. 3 – Mineralogická	290	108	731
Podsbírka č. 4 – Paleontologická	1 333	848	1 903
Podsbírka č. 5 – Botanická	3 395	1 010	27 721
Podsbírka č. 6 – Mykologická	274	0	433
Podsbírka č. 7 – Entomologická	24 035	0	294 784
Podsbírka č. 8 – Zoologická	6 253	588	40 107
Podsbírka č. 9 – Archeologická	1 775	388	2 468
Podsbírka č. 10 – Historická	5 235	2 533	9 121
Podsbírka č. 11 – Etnografická	4 186	656	4 186
Podsbírka č. 15 – Výtvarného umění	2 129	1 831	2 434
Podsbírka č. 17 – Uměleckoprůmyslové práce	5 044	4 115	6 064
Podsbírka č. 19 – Písemnosti a tisky	2 824	0	7 661
Podsbírka č. 25 – Jiná – Zoologická-Evertebrata	2 892	0	9 5345
Podsbírka č. 25 – Jiná – Staré tisky a rukopisy	4 974	0	6 889
Podsbírka č. 25 – Jiná – Sbířky Muzea v Kelči	2 311	114	6 591
Podsbírka č. 25 – Jiná – Sbířka v zámku Lešná u Valašského Meziříčí	514	370	556
<b>Celkem</b>	<b>94 748</b>	<b>23 705</b>	<b>549 624</b>



V plánu přípravy fotografické dokumentace sbírek je pořízení souboru cca 60 000 nafocených sbírkových předmětů (část sbírky bude zpracována jen výběrově – např. Podsbírka č. 25 – Jiná – Zoologická-Evertebrata či Podsbírka č. 5 – Botanická a další přírodovědné podsbírky). V roce 2020 tak bylo dosaženo cca 50 % plánu pořízení fotodokumentace.

## **1.2. Evidence II. stupně sbírkových předmětů, přepis starších karet II. stupně do PC**

Evidence II. stupně probíhá prostřednictvím databázových programů Bach (společenskovední obory) a DEMUS (přírodovědné obory), které jsou pravidelně zálohovány na muzejních serverech a záložních discích, a prostřednictvím klasické papírové dokumentace (katalogizační karty). V roce 2020 byla objednána u firmy poskytující servis systému BACH aktualizace všech tiskových sestav pro potřeby vytištění všech karet sbírkových předmětů, které byly do sbírek a) zapsaných v posledních letech, b) rozepsány na více čísel ze stávajících evidenčních čísel kvůli shodě evidence v BACHu a CESu a c) katalogizací přírůstkových čísel zapsaných do evidence před rokem 2000.

Nejvíce předmětů bylo zapsáno v entomologické sbírce (6 přírůstkových čísel, 3 129 ks – všechny exempláře byly zároveň katalogizovány do 2. stupně evidence). V době uzavření muzea pro veřejnost bylo v programu Bach digitalizováno 2 231 ev. čísel – nejvíce z nich do sbírky Muzea v Kelči (2 004 ev. č.), které byly dříve vedeny pouze v papírové formě. V současné době jsou v programu Bach přepsány všechny karty II. stupně u podsbírek historická, staré tisky, výtvarného umění, uměleckoprůmyslových prací, sbírky Muzea v Kelči, sbírky zámku Lešná u Valašského Meziříčí a valašskomeziříčské archeologie. Zároveň byla u všech podsbírek doplňována a tříděna fotografická dokumentace ke sbírkovým předmětům a jednotně upravovány a doplňovány údaje související ze způsobem nabytí a stavem sbírkových předmětů. V rámci podsbírek paleontologie, petrografie a mineralogie byla doplněna inventární čísla do programu CES-online prakticky ke všem platným přírůstkovým číslům. Taktéž byly v těchto podsbírkách napravovány faktické chyby, jako nesprávné zařazení sbírkového předmětu (náleží jiným podsbírkám) nebo jeho duplicitní zapsání.

V rámci vsetínské sbírky (podsbírek historických, umělecko-historických a etnografických) byla v roce 2020 dokončena katalogizace starých přírůstků získaných do sbírky před rokem 2000 a k inventárním kartám byly doplňovány i digitální snímky sbírkových předmětů. K tisku (a následnému svázání) bylo připraveno 12 112 inventárních karet, z čehož 5 161 i. č. tvoří sbírkové předměty z katalogizované současnými kurátory mezi lety 2008–2020 a 6 951 i. č. patří do podsbírky pozůstalostí, jejíž inventář byl rozepsán do samostatných inventárních karet. V systému BACH kurátoři upravovali systematiku dat z důvodu přípravy dat k importu do systému ESSP (zejména u položek: skupina, podskupina, určil, způsobu nabytí a stav). Dále se pokračovalo ve fotodokumentaci sbírkových předmětů a byla dokončena digitalizace podsbírek umělecké řemeslo a umělecký průmysl, výtvarné umění, sklo a etnografický písemný materiál.

V závěru roku zpracovali kurátoři podsbírek koncepce sbírkotvorné činnosti na léta 2021 až 2030 a aktualizovali údaje k jednotlivým podsbírkám.

Odborné oddělení	Evidence II. stupně v roce 2020	
	Počet e. č.	Počet kusů
Provoz VS	75	75
Provoz VM	3 478	5 268
<b>Celkem</b>	<b>3 553</b>	<b>5 343</b>

### 1.3. Inventarizace části sbírkového a knihovního fondu včetně zpracování protokolu a všech náležitostí

Dle výsledku provedených inventarizací, která byla rozložena do 11 dílčích inventarizací a jejichž průběh byl protokolován, oznámen zřizovateli a Ministerstvu kultury ČR, bylo inventarizováno 8 208 evidenčních čísel zapsaných v systému CES, což představuje 18 118 věcí movitých. Vztaheno k velikosti sbírek Muzea regionu Valašsko (94 748 platných e. č.) se jedná o 9 % – zákonná povinnost minimální výše rozsahu inventarizace byla tímto splněna. Z tohoto počtu byl odhalen nesoulad s evidencí u 55 sbírkových předmětů, povahy převážně nedohledáno či se změnil počet dohledaných součástí souboru zapsaným pod jedním evidenčním číslem. **Počet nesouladů s evidencí představuje 0,8 % z celkového počtu inventarizovaných evidenčních čísel a 0,05 % z celkového počtu evidenčních čísel ve sbírkách Muzea regionu Valašsko.** Pokud nebudou tyto předměty nalezeny při dalších inventarizacích a pokud bude zjištěný stav náležitě zdokumentován a posouzen Poradním sborem ředitele Muzea regionu Valašsko, budou v souladu s Metodickými pokyny Ministerstva kultury, zákonem 122/200 Sb. a Vyhláškou 275/2000 Sb., a vnitřní směrnici č. 18 – Režim zacházení se sbírkou – správa, tvorba, evidence a ochrana sbírek muzejní povahy, vyřazeny do roku 2023 v rámci uzavření druhého inventarizačního cyklu.

O průběhu inventarizací byly vyplněny souhrny inventarizace a detailnější inventarizační protokoly, které jsou uloženy na sekretariátu ředitele. Inventarizační souhrny budou souběžně s výroční zprávou zaslány k archivaci na příslušný odbor Ministerstva kultury, mládeže a tělovýchovy a Krajskému úřadu Zlínského kraje. Záznam byl rovněž proveden v Inventarizační knize, výpis z inventarizační knihy je uložen taktéž u ředitele Muzea.

Ze vsetínské sbírky bylo v rámci podsbírek inventarizováno: kompletně archeologie (100 %), částečně historická (35 %), etnografická (25,4 %), podsbírka etnografický písemný materiál (100 %) a výtvarné umění – fond obrazy (92,8 %). Při inventarizaci etnografického písemného materiálu byla dokončena digitalizace sbírkových předmětů a během inventarizace fondu obrazů byl po kompletní digitalizaci aktualizován dochovaný fyzický stav na inventárních kartách sbírkových předmětů v systému BACH. Podsbírka archeologie

vsetínské sbírky byla kompletně fotograficky zdokumentována. V rámci historické podsbírky valašskomeziříčské sbírky prošlo v roce 2020 inventarizací 9,85 % podsbírky. Byly inventarizovány části fondů historický textil, historický nábytek, zbraně a dřevařská škola.

Inventarizaci omezil fakt, že je celá sbírka muzea ve Valašském Meziříčí (MVŠ/002-05-22/283002) zabalena a uložena kvůli rekonstrukci zámku Kinských ve Valašském Meziříčí v náhradních prostorech v klášteře v Zašové. Např. u podsbírky entomologická a evertebrata valašskomeziříčské sbírky nebyla inventarizace dosud - ukončena (týká se cca 30 000 e. č. a 387 000 věcí movitých). Zabalené předměty byly do provizorních depozitárních prostor rozříděny podle zařazení do podsbírek a podle nároků na depozitární podmínky. V rámci inventarizace byly vytvořeny nové lokační seznamy. Při stěhování zpět do nově vybudovaných depozitářů v roce 2021 proběhne kompletní mimořádná inventarizace celé sbírky MVŠ/002-05-22/283002.

Sbírka CES	Podsíbírka	Autor	Inventarizace EČ	Inventarizace věci movité	Zjištěné nesoulady
MVŠ/002-05-22/283002	10 – Historická	Bc. Andrea Mrštinová	409	558	0
MVŠ/002-05-22/283002	10 – Historická	Bc. Andrea Mrštinová	76	150	0
MVŠ/002-05-22/283002	10 – Historická	Bc. Andrea Mrštinová	7	7	0
MVŠ/002-05-22/283002	10 – Historická	Bc. Andrea Mrštinová	14	14	0
MVŠ/002-05-22/283002	10 – Historická	Bc. Andrea Mrštinová	10	10	0
MVV/002-05-22/282002	11 – Etnografická	Mgr. Milada Fohlerová	1 438	1 438	7
MVV/002-05-22/282002	24 – Další – Etnografický písemný materiál	Mgr. Milada Fohlerová	918	918	12
MVV/002-05-22/282002	15 – Výtvarného umění	Mgr. Olga Méhešová	2 302	2 324	5
MVV/002-05-22/282002	9 – Archeologická	Mgr. Samuel Španihel, Ph.D.	900	10 454	20
MVŠ/002-05-22/283002	8 – Zoologická	RNDr. Zdeněk Tyller	519	609	1
MVV/002-05-22/282002	10 – Historická	Mgr. Pavel Mašláň	1 615	1 636	10
			<b>8 208</b>	<b>18 118</b>	<b>55</b>

#### 1.4. Zajištění účinné ochrany všech sbírkových předmětů v depozitářích a expozicích, pravidelné provádění kontrol a zápisů o nich, vedení knihy návštěv depozitářů a stavu klimatických podmínek, v závěru roku předložení knih řediteli

Depozitáře muzea jsou umístěny ve vlastních objektech organizace (depozitáře v zámku Vsetín) a dočasně jsou sbírkové předměty také uloženy v pronajatých prostorách (objekt v bývalých kasárnách ve Valašském Meziříčí). Nové depozitáře v zámku Vsetín splňují všechny parametry nezbytné pro efektivní a dlouhodobou správu sbírkových předmětů.

Tyto depozitáře jsou již vybaveny systémem automatického sběru dat. Z čidel monitorujících teplotu a vlhkost se data prostřednictvím systému MaR odesílají a ukládají do databáze v řídicím PC. V roce 2020 proběhla v zámku Vsetín investiční akce – instalace hasicího systému ve věži zámku, což se částečně dotklo i provozu klimatizace depozitářů, jelikož na jejich větve přívodu vody a elektřiny se nový systém napojoval. Ve všech depozitářích je nainstalována EZS, která je napojena na pult centrální ochrany.

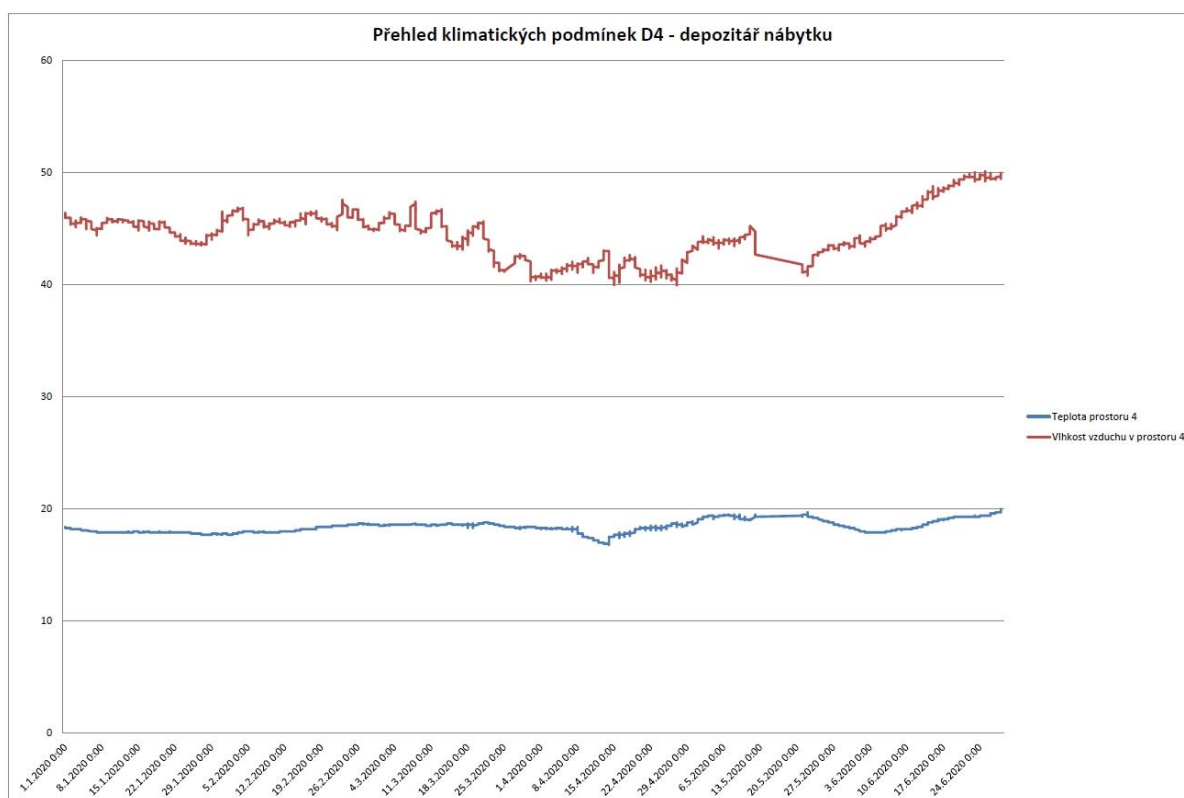

Obr. Náhled do záznamu klimatických parametrů v depozitáři nábytku na vsetínském zámku. Ostatní depozitáře fungují za obdobných klimatických podmínek.

Dočasné uložení sbírek v pronajatých prostorách v bývalých kasárnách je nevyhovující a citlivější předměty jsou postupně přesouvány na uvolněné místo v standardních depozitářích.

Na začátku roku 2019 začalo stěhování veškerých sbírkových předmětů z depozitářů v zámku Kinských do provizorních depozitářů v prostoru bývalého kláštera v Zašové. Stěhování proběhlo z důvodů dlouhodobé celkové rekonstrukce zámku. Tato situace by měla trvat do roku 2021-, kdy by měla být rekonstrukce hotova. Sbírkové předměty v depozitářích v Zašové jsou umístěny ve dvou křídlech kláštera v prvním patře a na půdě. V jedné vytápěné části jsou depozitáře sbírek choulostivé povahy – přírodniny, obrazy, plastiky, staré tisky, archeologie, nábytek. V druhé, nevytápěné části jsou depozitáři skla, keramiky, a etnografie.

V depozitářích přírodovědného oddělení se celoroční průměrné teploty pohybují kolem 20 °C, což je teplota mírně vyšší, než je teplota doporučena (18 °C). Rozpětí mezi nejnižší a nejvyšší hodnotou činí 6,5 °C. Vzdušná vlhkost se v průběhu celého roku pohybuje v rozmezí mezi 35 % až 58 %. Překročení nejvyšší hraniční meze 60 % v tomto období zaznamenáno nebylo. V depozitáři, kde jsou umístěny entomologické a zoologické sbírky, došlo během vytrvalých dešťů několikrát ke stropnímu průsaku vody. Poprvé k této situaci došlo během 2/2020. Byl přivolán pracovník Obecního úřadu Zašová, který půdní prostory zajistil a zjednal nápravu. U 5 entomologických krabic byl zjištěn výskyt plísně, tyto byly předány k restauraci. Celý prostor byl odvětrán a vlhká stěna asanována. V červnu se situace opakovala, ale tentokrát již nedošlo k žádnému poškození uložených exponátů. OÚ Zašová, který je vlastníkem objektu, provedl rozsáhlejší opravu střechy a situace se již dále neopakovala. O této události byla sepsána mimořádná zpráva, která byla předána vedoucímu odborného oddělení a řediteli muzea. Ve vytápěných společenských depozitářích se klimatické podmínky pohybují, až na občasné výkyvy, v normě. V druhé, nevytápěné části jsou podmínky ohledně teploty naprosto nevyhovující. V zimních měsících se teploty pohybují od 2 stupňů Celsia do 5 stupňů. Naopak v letním období jsou teploty nad 25 stupňů. Vlhkost je ale okolo 60 %, což vyhovuje podmínkám stanovených Depozitářním řádem.

V depozitářích jsou minimálně 1x měsíčně prováděny pravidelné kontroly klimatických hodnot, které jsou zaznamenány do Deníku klimatických podmínek. Současně jsou v Knihách depozitářního režimu vedeny záznamy o vstupech do depozitářů, a to jak pracovníků MRV, tak i osob z jiných subjektů, a to v doprovodu správce depozitáře. Záznamy o pohybu v depozitářích i Deníky klimatických podmínek jsou 2x ročně spolu se zprávou o stavu depozitáři předkládány vedoucímu odborného oddělení a řediteli MRV.

Sbírkové předměty vystavené dlouhodobě v expozicích muzea v objektu zámek Vsetín jsou kontrolovány kurátory minimálně 2 x měsíčně včetně zápisu do Knihy kontrol sbírkových předmětů. Zámek Vsetín má knihu uloženu u průvodců v recepci muzea. Průvodci také upozorňují kurátory na případné závady. Do těchto knih se rovněž zapisuje stav sbírkových předmětů využitých u krátkodobých výstav.

### 1.5. Pohyb sbírek, evidence zápůjček a výpůjček

Pohyb sbírek je náležitě evidován jak v rámci vnitřního pohybu sbírek (formulář o pohybu sbírek), tak i vnějšího pohybu (smlouvy o výpůjčce). Tyto dokumenty, včetně datací, zodpovědností a průběhu plnění jsou evidovány a aktualizovány k tomu určenými pracovníky on-line na webu Muzea. Odpovědný pracovník kontroluje termíny uvedené v tabulce každý měsíc a je povinen na blížící se ukončení smluv s externími vypůjčiteli i v rámci interních přesunů daného kurátora upozornit e-mailem. Smlouvy o výpůjčkách mimo muzeum jsou ukládány v elektronické podobě na sekretariátu a jsou dle pokynů vkládány do registru smluv provozovaným Ministerstvem vnitra České republiky.

V rámci vnitřního pohybu sbírek na vsetínské pobočce došlo celkem k 8 interním zápůjčkám vedených v databázi Formulářů o přemístění. Jednalo se o 129 e. č. / 129 kusů sbírkových předmětů z uměleckohistorických a etnografických sbírek vsetínského muzea (na výstavě MRV).

V rámci vnějšího pohybu bylo uskutečněno 6 zápůjček ze vsetínské sbírky (celkem bylo zapůjčeno 229 e. č. / 257 ks); nejvíce zápůjček proběhlo z podsbírky výtvarné umění (na výstavu K. Němečkové v MJVM ve Zlíně: 142 e. č. / 160 kusů). Od jiných subjektů a organizací provedla vsetínská pobočka v souvislosti s výstavní činností 14 výpůjček a jednalo se celkem o 332 exponátů; největší objem předmětů byl vypůjčen na výstavě Rožnovská kraslice a výšivka (104 ks), Matrice dřevořezu Dušana Cendelína (83 ks) a Svět kostiček – SEVA (77 ks).

V rámci vnitřního pohybu sbírek došlo na valašskomeziříčské pobočce celkem k 28 interním zápůjčkám sbírkových předmětů vedených v databázi Formulářů o přemístění sbírek (FOPS). Celkem se jednalo o 500 sbírkových předmětů. Největší interní pohyb sbírkových předmětů byl v historické, etnografické a zoologické podsbírce v souvislosti s programy a výstavami v zámku Lešná u Valašského Meziříčí (celkem se jednalo o 154 ev. č. / 206 ks).

V rámci vnějšího pohybu bylo celkem z valašskomeziříčské pobočky půjčeno 120 ev. č., které čítaly 148 ks předmětů (evidovány v databázi Smluv o výpůjčce – celkem 9 ks). Nejvíce bylo zapůjčeno z podsbírky: historická, výtvarného umění a uměleckoprůmyslové práce. Od jiných subjektů neprovedla valašskomeziříčská pobočka v souvislosti s rekonstrukcí zámku Kinských a tím přerušením výstavní a expoziční činnosti žádnou výpůjčku. Některé plánované výpůjčky byly zrušeny, z důvodu uzavření muzeí kvůli nařízení vlády (např. 4 700 ev. č. pro výstavu Vánoce na zámku v Lešné u Val. Meziříčí).

V rámci vnitřního pohybu sbírek došlo ve valašskomeziříčské pobočce celkem k 11 interním zápůjčkám sbírkových a nesbírkových předmětů evidovaných v databázi Formulářů o přemístění sbírek (FOPS). Celkem se jednalo o 202 ev. č. / 218 ks předmětů.

Největší interní pohyb sbírkových předmětů byl v podsbírkách: etnografická, historická a uměleckoprůmyslové práce v souvislosti výstavami Rožnovská kraslice a výšivka, Až přiletí čap a Ve stínu pípy, které se uskutečnily v zámku Vsetín. Další pohyb předmětů byl

evidován v souvislosti s realizací lektorských programů a akcí pro veřejnost v zámku Lešná, digitalizace a restaurování sbírkových předmětů.

Následující tabulka popisuje stav zápůjček a výpůjček jiným organizacím.

Odborné oddělení	Zápůjčky		Výpůjčky	
	Počet e. č.	Počet kusů	Počet e. č.	Počet kusů
Provoz VS	229	257	332	332
Provoz VM	120	148	0	0
<b>Celkem</b>	<b>349</b>	<b>405</b>	<b>332</b>	<b>332</b>

### 1.6. Preparace, konzervace, restaurování a další činnosti konzervačního oddělení

Konzervace sbírkových předmětů byla prováděna konzervátorem (pouze 1 úvazek na celou organizaci). Stav předmětů uložených v depozitáři v Zašové je namátkově kontrolován při pravidelných kontrolách klimatických podmínek (teplota, vlhkost). Tyto kontroly jsou obtížné, protože převážná část sbírkových předmětů je zabalena v krabicích nebo v jiném obalovém materiálu. Nicméně při těchto kontrolách nebylo zjištěno žádné poškození, které by způsobilo dočasné nevhodné uložení. Klimatické podmínky nejsou ideální vzhledem k prostorám kláštera – nemožnost vytápění, regulace teploty a vlhkosti. V rámci konzervace se jedná převážně o renovace a konzervace poškozených sbírkových předmětů či předmětů určených pro výstavní a expoziční účely (např. obrazy, umělecká historie, historie, etnografie, sklo, keramika).

Kontrolu klimatických podmínek v depozitářích na Vsetíně provádí pověřený pracovník. V případě zjištěných poškození sbírkových předmětů – plíseň, koroze, mechanické poškození jsou tyto předměty po domluvě s kurátorem převezeny do konzervační dílny do Zašové, kde jsou konzervovány či restaurovány.

Konzervační dílna v Zašové je dočasně ve velmi malé kanceláři. Proto je možnost konzervace částečně omezena. **V roce 2020 bylo konzervováno 1 170 kusů sbírkových předmětů. Restaurovány byly 4 kusy sbírkových předmětů.** Tyto předměty byly z fondů archeologie, etnografie, historie a umělecké historie. Část konzervovaných předmětů byla použita pro účely výstav a výpůjček a část konzervace proběhla v rámci preventivní konzervace po domluvě s kurátory sbírek. Konzervované předměty byly zdokumentovány a zapsány do databáze Bach. Napadení dřevokazným hmyzem u dlouhodobě uložených předmětů nebylo zjištěno. Je tedy na místě se domnívat, že konzervace a preventivní ochrana použitými desinsekčními prostředky je účinná. Je ale třeba preventivně konzervovat všechny předměty ze dřeva, které budou nově uloženy do depozitářů (nákup, dary), aby k zanesení dřevokazného hmyzu v budoucnosti nedošlo.

Plán na rok 2020 byl částečně vypracován pro konzervaci a restaurování sbírkových předmětů umístěných v depozitářích zámku Vsetín, Zašová a v expozicích zámku Lešná. Je

v něm rovněž zohledněna potřeba konzervace při havarijních stavech (plíseň, výskyt dřevokazného hmyzu, živelné pohromy) a konzervace pro potřeby výstav a výpůjček.

Záznamy o průběhu konzervace jednotlivých sbírkových předmětů jsou vedeny v programu Bach konzervátorem.

**Externě bylo zadáno restaurování polychromované skulptury Piety. Restaurování, které provedla ak. mal. Miroslava Trizuljaková, bylo z 95 % financováno z dotace poskytnuté městem Valašské Meziříčí.**

### **1.7. Informace o zajištění přístupu a přechodu na elektronický systém Centrální evidence sbírek muzejní povahy MK**

Od roku 2016, kdy Muzeum regionu Valašsko získalo plný přístup do webové aplikace evidence sbírkových předmětů CES on-line, jsou hlášení o aktualizacích sbírek v muzeu zasílána na Ministerstvo kultury výhradně přes tento systém a s využitím Datové schránky. Do CES on-line byly převedeny z dříve používaného systému CESik na MK veškeré podsbírký, spravované Muzeem regionu Valašsko. Změny již probíhají výlučně v novém elektronickém systému CES on-line.

Záznamy ve sbírkách vedených na lokální úrovni v databázích Bach a DEMUS jsou analyzovány a porovnávány s evidencí v CES on-line. Průběžně se záznamy párují a upravují do shody mezi oběma systémy. Vzhledem k tomu, že Muzeum regionu Valašsko eviduje v CES on-line celkem 79 762 platných inventárních čísel a 13 167 platných přírůstkových čísel (tj. celkem 92 929 e. č.), bude párování a opravování obou databází probíhat i nadále. Rovněž je nyní požádáno o několik tisíc změn v rámci narovnávání evidence s lokálními databázemi. Cílem je sjednocení záznamů ve všech evidencích. Základním typem rozdílu je „nerozepsání“ v CESu evidovaných e. č., např. v CESu je evidováno číslo H102, zatímco v Bachu pak H102a, H102b, H102c. Při nalezení takového nesouladu pak dotýčný kurátor posuzuje, zdali je soubor v CESu zapsán správně a může dále figurovat pod jedním e. č. či přistoupí k opravě záznamu v CESu a nahrazením původního vzorového čísla H102 za zmíněná tři nová čísla.

Rovněž byla v roce 2020 kontrolována povaha zápisů ve sbírkové evidenci jednotlivých sbírkových modulů v systému BACH a DEMUS. Při úpravě zápisů inventárních karet bylo přistoupeno k jejich sladění se záznamy v CESu, což povětšinou představovalo rozepsání souboru předmětů v lokálních databázích a opravě formátu jejich zápisu v CESu a oprav chyb a překlepů.



Centrální evidence				Lokální evidence			
Typ záznamu	CES	Počet záznamů lokální (upraveno)	lokální (bez úprav)	lokální	Počet záznamů CES (upraveno)	CES (bez úprav)	
N_J	4 912	1 793	385	Inventární číslo	2 195	1 834	398
N_P	349	116	113	Přírůstkové číslo	2 294	720	712
VNI	42	3	0	Bez příř. čísla	19		
VNP	2	2	2				
VPI	0	0	0				
VPP	0	0	0				
VRI	0	0	0				
VRP	623	572	571				
VOI	0	0	0	1 - Načti záznamy CES		2 - Rozděl záznamy CES dle jednotlivých typů	3 - Načti záznamy LOKÁLNÍ
VOP	5	0	0				
RCI	49	24	0				
RCP	1	0	0	4 - Porovnej záznamy CES proti LOKÁLNÍ		5 - Porovnej záznamy LOKÁLNÍ proti CES	6 - Přepis chybových záznamů
RZI	86	0	0				
RZP	0	0	0				
<b>Celkem</b>	<b>6 069</b>	<b>2 510</b>	<b>1 071</b>				
Počet záznamů CES		6 069					
Předpokládaný rozsah		10 000					
Dokončené kroky:							
- krok 1		ANO					
- krok 2		ANO					
- krok 3		ANO					
- krok 4		ANO					
- krok 5		ANO					
- krok 6		ANO					

Obr.: Náhled kontrolního okna pro potřeby hromadné analýzy povahy zápisů v systému CES a lokálních databází BACH a DEMUS.

Systém kontroly povahy zápisu v MS Excelu byl vytvořen pracovníkem MRV přímo na míru potřeby kontroly zápisů. Analýzou jsou odhaleny nesoulady v povaze zápisu, které jsou vesměs povahy buď hromadného zápisu více předmětů pod jedním číslem či naopak existenci více karet samostatně pro části jednoho evidenčního čísla zapsaného v CESu (či se jedná o překlepy, použití mezer navíc či omyly a chyby). Kurátoři poté dle metodiky ve Směrnici č. 18 rozepisují tato čísla buď v lokálních sbírkových databázích či navrhují opravy zápisu v CESu tak, aby bylo dosaženo shody 1:1 v povaze zápisu v obou databázích. Takto vyčištěná data budou předána na import do databáze ESSP.

Požadavky na aktualizacích sbírek v muzeu jsou zasílány na Ministerstvo kultury v zákonných lhůtách a odrážejí tak stav záznamů v systémech pro evidenci sbírkových předmětů. V tabulce jsou uvedeny počty změn zaslaných na MK v období 2018–2020.

Tab.: Počty navržených změn v CES v letech 2018 až 2020 – za celé muzeum bylo v tomto čase opraveno a navrženo celkem cca 22 000 změn v CESu.

Počet změn v CES	Sbírka Vsetín	Sbírka Valašské Meziříčí
rok 2018	3 168	4 968
rok 2019	1 436	4 869
rok 2020	2 593	4 955
<b>Celkem počet navržených oprav v CESu</b>	<b>7 197</b>	<b>14 792</b>

Nyní se v muzeu používá software firmy BACH, s.r.o. a DEMUS vyvinutý v CITEMu Brno. V současnosti je připravován přechod na systém ESSP (Evidenční systém sbírkových předmětů), vyvíjený zřizovatelem pro potřeby muzeí a galerie Zlínského kraje. Systém ESSP bude nasazen jako webová aplikace a přinese uživatelům snadnější a efektivnější práci při

evidenci sbírek včetně navržených manažerských funkcí umožňujících lepší koordinaci sbírkové činnosti a kontrolních mechanismů. Je již pamatováno na propojení s CES a mnoho procesů bude zautomatizováno s vyloučením možných omylů vzniklých při předávání dat.

## 2) Vědecko-výzkumná a odborná činnost

### 2.1. Vlastní odborné aktivity

#### a) Odborná činnost

Muzeum regionu Valašsko je od roku 2015 zařazeno na seznamu výzkumných organizací. Pozitivním posouzením Muzea regionu Valašsko a jeho zařazením na seznam výzkumných organizací je umožněno ve spolupráci se stabilními partnery (univerzity, vysoké školy a ústavy AV ČR) adekvátně zhodnotit potenciál pracovníků Muzea a přispět tak k šíři vědecké aktivity a dosahovaných výsledků v ČR. K 31. 5. 2020 byly taktéž předány výsledky hodnocení na Úřad vlády ČR, kde se výsledky výzkumných organizací shromažďují a vyhodnocují – celkem bylo předáno 18 výsledků uplatnitelných v systému RIV. Dosud však v datu vypracování výroční zprávy nebyly výsledky hodnocení Muzea regionu Valašsko zveřejněny.

Následující tabulka přináší přihlášené výsledky v roce 2020 (uplatnění výsledků pro rok 2019).

Pořadí	Název v původním jazyce	Druh	Poddruh (alt)	Vědní obor	Počet tvůrců celkem	Seznam tvůrců
1	Fortifikace eneolitu a doby bronzové na širším moravsko-slovenském pomezí	J	Jost	60102	3	Španihel Samuel
2	Doklady novověkého osídlení parcely v Malenovicích u Zlína	J	Jost	60102	3	Španihel Samuel
3	Eneolitická měděná industrie na Moravě. Nové a staronové nálezy ve světle stávajících poznatků o vývoji středoevropské metalurgie	J	Jost	60102	12	Španihel Samuel
4	Malírny a malíři při sklárnách firmy S. Reich & Co. Krásno	C		60402	1	Valoušková Kamila
5	Projekt Lesní sklárny na Valašsku – úvod do II. etapy	C		60101	3	Mašláň Pavel, Španihel Samuel, Valoušková Kamila
6	Krajináři Valašska	J	Jost	60401	1	Valoušková Kamila
7	Klášter řádu Nejsvětější Trojice na vykupování otroků v Zašové	J	Jost	60101	7	Španihel Samuel, Valoušková Kamila
8	Z rané nábytkové tvorby Dušana Samuela Jurkoviče	J	Jost	60402	1	Mehešová Olga

9	Výroba koberců v Moravské gobelínové manufaktuře	C		60401	1	Mehešová Olga
10	Marie T. Baťová – sběratelka lidových výšivek	J	Jost	60500	1	Mehešová Olga
11	Kornelie Němečková: vystřihovánky, podmalby, tapiserie	B		60401	1	Mehešová Olga
12	Velikonoční vejce jako zdroj přívýdělnku (nejen) žen na Valašsku	C		50404	1	Fohlerová Milada
13	Host dispersal shapes the population structure of a tick-borne bacterial pathogen	J	Jsc	10615	41	Tyller Zdeněk
14	Ing. Jaroslav Velinský chemicko-pyrotechnická továrna v Jablůnce nad Bečvou	C		60101	1	Mašláň Pavel
15	Vsetínská pochodeň? Poznámky k životopisu Bohumila Peroutky (1926–1969)	J	Jost	60101	2	Mašláň Pavel, Peluněk F. Lukáš
16	Importance of functional classification in the use of carabids for the environmental risk assessment of the GE crops and other agricultural practices	J	Jsc	40106	4	Spitzer Lukáš, Sehnal František, Skoková Habuštová Oxana, Svobodová Zdeňka
17	Novodobá expanze soumračníka podobného ( <i>Pyrgus armoricanus</i> [Oberthür, 1910]) v České republice (Hesperiidae, Lepidoptera)	J	Jost	10618	3	Spitzer Lukáš, Beneš Jiří, Růžička Jan
18	Recentní šíření stužkonosky topolové <i>Catocala elocata</i> (Esper, 1787) a stužkonosky vrbové <i>Catocala electa</i> (Vieweg, 1790) (Erebidae, Lepidoptera) na Valašsku	J	Jost	10618	3	Spitzer Lukáš, Beneš Jiří, Valchář Zdeněk

Hlavní odbornou činností byla práce na přípravě nové expozice v zámku Kinských ve Valašském Meziříčí. Hlavní zaměření tak bylo směrem ke studiu pozitivních i negativních dopadů lidské činnosti na místní přírodní a kulturně-biologické dědictví a byl zpracován v kooperaci s dodavatelem projekt Expozice – Krajina v lidech – člověk v krajině, který bude využit pro soutěž na dodavatele expozice v roce 2020.

V roce 2020 pokračovala příprava tvorby nové stálé expozice v zámku Kinských, a sice detailním scénářem vycházejícím z dosavadní odborné, vědecké a publikační činnosti odborných pracovníků muzea. Scénář expozice byl zpracován se zřetelem k aktuálnímu stavu vědeckého poznání kulturně-historických a přírodovědných témat, mnohé poznatky budou prostřednictvím expozice prezentovány vůbec poprvé.

Připraven pro podání žádosti (v lednu 2021) byl projekt Velký život malých živočichů, realizovaný v rámci Fondu malých projektů ve spolupráci s městy Valašské Meziříčí a Čadca,

a to v rámci II. etapy revitalizace areálu kostela Nejsvětější Trojice. Cílem projektu je vybudování interaktivní naučné stezky v areálu kostela a jeho okolí, která v atraktivním prostředí nabídne environmentální témata zpracována moderní formou.

V roce 2020 zpracovávali pracovníci tyto hlavní výzkumné úkoly:

- příprava a realizace publikace Zlínského kraje – Chránění a ohrožení bezobratlí Zlínského kraje (spoluautoři: Pavel Šnajdara, Ondřej Konvička, Jiří Beneš, Dušan Trávníček, Magdaléna Šnajdarová). Vydal Zlínský kraj.
- výzkum reflexe modrotisku v regionální výtvarné tvorbě a fenomén folklorismu, výstup: recenzovaný příspěvek do sborníku Modrotlač, Zborník z XXIV. konference Etnológ a muzeum;
- výzkum celoživotní tvorby Ludmily Vaškové, výstup: soupis díla, zpracování kapitoly do monografie Ludmila Vašková – Sběrání v zahradě (2020);
- dokumentace regionálního výtvarného umění, výstupy: články ve Valašském Deníku, na muzejním webu, v časopise Valašsko, vlastivědná revue;
- výzkum bílé výšivky z Rožnovska ve sbírkách MRV, výstup: výstava a virtuální výstava Rožnovská kraslice a výšivka, články do Valašska, vlastivědné revue a Valašského deníku;
- dokumentace výročního zvykosloví na Valašsku – masopust v Horní Lidči, výstup: zpráva z odborné činnosti na webu muzea;
- výzkum modrotisku na Vsetínsku a Valašskomeziříčsku, výstup: recenzovaný příspěvek do sborníku Modrotlač, Zborník z XXIV. konference Etnológ a muzeum;
- zpracování životopisu MUDr. Františka Sovy, výstup: článek v časopise Valašsko, vlastivědná revue, článek v novinách, článek na webu muzea;
- výzkum Vsetínského povstání 4. 5. 1945, výstup: přednáška na konferenci, článek ve sborníku Květnové povstání českého lidu ve dnech 1. – 4. 5. 1945, článek na webu muzea;
- sušárny ovoce na Horním Vsacku – výstupem recenzovaný příspěvek do periodika Act Musealia, řada popularizačních článků, populárně naučný článek ve Valašsku Vlastivědná revue, hlavní odborné výstupy jsou směřovány do roku 2021 – recenzovaná monografie a putovní výstava;
- historický vývoj objektu krásenského zámku a jeho okolí ve vztahu k dějinám velkostatku – článek do Valašska-vlastivědné revue, populárně naučné příspěvky, libreto zahajovací výstavy nově zrekonstruovaného zámku, konané od podzimu 2021;
- pomístní názvy na Valašsku, resp. Horním Vsacku ve vztahu k pasekářské kolonizaci versus protoindustrializaci;
- historie výroby potaše v Halenkově;
- nepublikované realizace architekta Bohuše Kupky na Horním Vsacku;

- rozšíření motýlů a jejich změny v rámci probíhající klimatické změny (výsledek článek v recenzovaném časopise – Klapalekiana);
- archeologie a veřejnost. Zachycení co největšího množství detektoráři a sběrači objevených archeologických artefaktů. Kontrola a vzdělávání dané komunity. Popularizace archeologie u laické veřejnosti;
- monitoring a zjišťování početnosti lesních druhů sov v Ptačí oblasti Hostýnské vrchy (výstup: článek ve Zprávě MOS);
- výtvarné umění v Zašové. Výstup: kapitola do monografie Zašová v proměnách času;
- archeologické poznání obce Zašová. Výstup: kapitola do monografie Zašová v proměnách času;
- kamenosochařské památky v okolí Valašského Meziříčí. Výstup: monografie Od kamene k soše;
- kamenné památky archeologického charakteru v okolí Valašského Meziříčí. Výstup: monografie Od kamene k soše;
- druhým rokem probíhá sledování početnosti běžných druhů ptáků na území okresu Vsetín metodou liniového sčítání druhů (LSD) v 5 náhodně vybraných lokalitách. Jde o dlouhodobý projekt organizovaný Českou společností ornitologickou, výstupem bude po určitém časovém období publikace v odborném recenzovaném periodiku o stavu a trendech našich ptačích populací;
- sledování aktivity velkých šelem na Česko-Slovenském pomezí ve spolupráci s Hnutím Duha Olomouc a Agenturou ochrany přírody a krajiny ČR, dílčím výstupem je publikace o pravděpodobném záznamu kočky divoké v aktuálním čísle našeho odborného periodika Acta Carpathica Occidentalis;
- vizuální fotometrie komety NEOWISE pozorování zákrytu hvězdy planetkou (893) Lepopoldinareregistrace bleskových výbojů a sledování extrémních projevů počasí. V areálu hvězdárny se nachází zařízení, které při bouřkách zaznamenává bleskové výboje typu oblak – země až do vzdálenosti přibližně 20 km. V loňském roce bylo nad Vsetínskem zachyceno celkem 398 blesků;
- výzkum života rodiny Kinských v Lešné, výstup: článek v časopisu Valašsko vlastivědná revue, články v regionálním tisku, scénář k akci Dostaveníčko v zámeckém parku;
- výzkum odbojového a partyzánského hnutí na Valašsku, výstup: virtuální výstava Odbojové a partyzánské hnutí na Valašskomeziříčsku.

Pracovníci MRV pracovali na plnění monitorovacích a inventarizačních zakázek vycházejících z jejich odborné kvalifikace. Archeolog MRV vykonal 51 záchranných a 1 jeden předstihový archeologický výzkum. Celkově bylo pozitivních 6 akcí, mezi které patří několik menších sondáží ve Valašském Meziříčí, jež proběhly na Náměstí a v jeho bezprostředním okolí a také

v Kapli smrtelných úzkostí Ježíše Krista v zámku Žerotínů. Tyto výzkumy pomohly nahlédnout do ranně novověké urbanistiky města nalezením původního dláždění, renesančního sklepa již zaniklého domu a také starších hospodářských struktur zámku Žerotínů. Výzkum v Zašové sice nepotvrdil existenci původního dřevěného kostela, ale zachytil zbytky barokního hřbitova. Výzkum v obci Lešná, konkrétně na katastru Lhotky nad Bečvu doložil pokračování sídelné lokality z pozdní doby bronzové až starší doby železné. Nejvýznamnější výzkum roku 2020 proběhnul začátkem podzimu v Kelči, kde byl zachycen vrcholně středověký obranný příkop s dřevěnou konstrukcí. Bohatý nálezový fond obsahoval velké množství keramiky, dřeva, kostí, ale také kus koženého opasku, nebo stříbrnou minci. Povrchové sběry doložily několik nových lokalit, mezi nimi i lokalitu patřící paleolitické kultuře Aurignacién. Pomocí sběrů menšího rozsahu jsme získali drobné kamenné nástroje z mladší a pozdní doby kamenné z okolí Kelče a také středověkou keramiku z polohy Hradisko u Rožnova pod Radhoštěm. Raně novověká keramika pochází parku u zámku Vsetín. Rovněž byly objeveny nové výrobní a montážní lokality spojené s projektem Lesní sklárny na Valašsku na území obec Hutisko-Solanec.

Zoolog provedl 5 biologických dozorů včetně průzkumů výskytu zvláště chráněných druhů synantropních obratlovců při zateplování bytových staveb.

## b) Muzejní knihovny

V rámci Muzea působí celkem dvě muzejní knihovny evidované dle knihovního zákona 257/2001 Sb. pod číslem 2473/2002 v zámku Vsetín a pod číslem 2474/2002 v zámku Kinských ve Valašském Meziříčí. Knihovní fond obou knihoven čítal k 31. 12. 2020 celkem 28 042 knihovních jednotek (více viz tabulka). Roční přírůstek v knihovních jednotkách byl 115 položek. Pokračuje digitalizace knižního fondu v programu Koha, který je od 12/2020 nahrazen programem Tritius. Ve Vsetíně je počítačově zpracován celý fond, čili 13 845 záznamů, ve valašskomeziříčské knihovně pak 8 829 knih. V roce 2020 nebyly z knihovního fondu v souladu se zákonnými opatřeními vyřazovány žádné knihy. Knihovna ve Valašském Meziříčí byla kvůli stěhování v roce 2020 uzavřena a sloužila pouze pro interní potřeby. Bylo však pracováno na její digitalizaci.

<b>Knihovna</b>	<b>Celkový počet knihovních jednotek</b>	<b>Z toho digitalizováno celkem</b>	<b>Výpůjčky v roce 2020</b>
Vsetín	13 845	13 845	158
Valašské Meziříčí	14 197	8 829	0
<b>Celkem</b>	<b>28 042</b>	<b>22 674</b>	<b>158</b>

## 2.2. Spolupráce s externími badateli a jinými subjekty

Zpracovávání většiny výzkumných úkolů bylo prováděno v kooperaci s partnery (školy, univerzity, ústavy Akademie věd ČR, státní organizace a nevládní organizace). Poskytování informací externím badatelům z řad laické i odborné veřejnosti patří k základní náplni a činnostem všech oddělení.

Pracovníci MRV poskytli ve svých oborech v roce 2020 odborné služby a poradenství 163 badatelům a externím spolupracovníkům (na základě vyplněných badatelských listů a evidence badatelů v google on-line tabulce). Např. v oboru historie: např. vsetínské divadlo, hostince, veduty, Juráňova vila aj.; v oboru historie umění např. regionální umělci, určování autorství uměleckých děl, koberce z MGM, sklo J. Šuhájka v muzejní sbírce aj.; v oboru etnografie se nejvíce dotazů (10) týkalo podoby tradičního valašského kroje (poradenské služby většinou souvisely se zpřístupněním sbírkových předmětů a poskytnutí informací k nim). V oblasti přírodovědy se jednalo vesměs u určení zaslaných fotografií živočichů či konzultací ohledně rozšířených vybraných organismů v regionu.

Dále v oboru umělecké historie se dotazy týkaly historie a produkce gobelínových dílen ve Valašském Meziříčí a architektury (historické stavby, brutalistní a industriální architektura). Na žádost Národního muzea v přírodě byly vypracovány oponentské posudky na osobnost a dílo malíře M. Šimurdy, v souvislosti se zápisem do Knihy paměti kraje a uložením ostatků na Valašském Slavíně. Archeolog se nejvíce věnoval odbornému určování artefaktů, které byly objeveny náhodnými nálezci a také poskytování informací o středověkých železných předmětech ze sbírek muzea. V případě přírodovědy se jednalo vesměs o determinace předložených fotografií rostlin a živočichů a dotazů na jejich bionomii. V oblasti historie byla poskytnuta odborná pomoc při zpracování disertační práce o tvorbě J. N. Poláška, zpřístupnění sbírky starých tisků za účelem výzkumu lidových písní v barokních kancionálech, určování starých tisků, pomoc badatelům v oblasti regionální a lidové architektury a metodická pomoc při transferu historické sušárny ovoce. Např. dále v oboru historie: architekt Ludvík Hilgert, vsetínský pivovar a Zbrojovka; v oboru historie umění např. užitkové, dekorativní a luxusní sklo (1948–1989) ze sbírek muzea pro výzkumné účely PhDr. Petra Nového z Muzea skla a bižuterie v Jablonci (výstup: katalog o celorepublikové produkci); v oboru etnografie se nejvíce dotazů týkalo podoby tradičního valašského kroje a oblasti lidové výroby (poradenské služby většinou souvisely se zpřístupněním sbírkových předmětů a poskytnutí informací k nim). Pracovníci MRV spolupracují při pořádání výstav a akcí s řadou institucí a subjektů v regionu například s Muzeem jihovýchodní Moravy ve Zlíně (výstava K. Němečkové), Památkem Antonína Strnadela v Novém Hrozenkově a Muzeem Litovel. Dále pak s Muzeem umění v Olomouci (výstava Umění tapiserie. Dílo a jeho předobraz – dvě součásti jednoho celku) a s Muzeem Novojičínska, pro něž zapůjčilo výstavu Kvetoucí ornamenty. V rámci spolupráce s Kulturním zařízením města ve Valašském Meziříčí probíhaly přes léto komentované procházky městem, o které byl mezi návštěvníky mimořádný zájem.

Spolu s Českým rybářským svazem Hustopeče nad Bečvou a obcí Lešná byly organizovány Lovecké slavnosti, s Agenturou ochrany přírody a krajiny Olomouc Netopýří noc a Svatováclavská vyjížďka byla výsledkem spolupráce s Klubem historických vozidel Nový Jičín. V druhé polovině května se přírodovědní pracovníci podíleli na přípravě a realizaci regionální soutěže Zlatý list ve spolupráci s Českým svazem ochránců přírody a Valašským ekocentrem.

V oblasti archeologie byla ve spolupráci s Masarykovou Univerzitou v Brně, konkrétně s Ústavem Archeologie a Muzeologie a Ústavem geologických věd vytvořena studie pojednávající o archeometrii raně novověké keramiky. I nadále pokračuje spolupráce se Střední uměleckoprůmyslovou školou sklářskou, bohužel naplánované akce byly z důvodu koronavirové pandemie zrušeny. Studentky školy vytvořili dekorace k výstavě Velikonoce na zámku Lešná, jež nebyly vzhledem ke zrušení výstavy využity. Členové Historického klubu při Gymnáziu Františka Palackého ve Valašském Meziříčí se jako dobrovolníci zúčastnili dvou archeologických výzkumů.

V roce 2019 pokračovala spolupráce se Společností pro Meziplanetární Hmotu (SMPH) na projektu videopozorování meteorů – viz část *Vlastní odborné aktivity – Odborná činnost*.

### **2.3. Vědecké konference, semináře – vlastní**

Ministerstvo školství, mládeže a tělovýchovy obnovilo Muzeu regionu Valašsko, p. o. akreditaci v roce 2018 k provádění vzdělávacích programů v rámci DVPP (dalšího vzdělávání pedagogických pracovníků). Muzeum má akreditované čtyři vzdělávací programy určené učitelům základních a středních škol, ale také pedagogům zájmových kroužků či školních družin a klubů. Programy jsou akreditovány v rámci kariérního systému vzdělávání pedagogických pracovníků jako studium k prohlubování odborné kvalifikace. Z důvodu pandemické situace ale školení DVPP ve Vsetíně a ve Valašském Meziříčí v roce 2020 neprobíhala.

### **2.4. Vědecké konference, semináře – účast na akcích pořádaných jinými subjekty**

Cíle Muzea regionu Valašsko pro léta 2016–2019 stanovily povinnost odborných pracovníků pravidelně minimálně jednou ročně referovat o výsledcích své odborné práce na odborných konferencích, workshopech a seminářích. V roce 2020 se tak pracovníci Muzea regionu Valašsko zúčastnili pěti konferencí a samostatně vystoupili s odborným příspěvkem na všech z nich:

- 12. – 13. 10. 2020: pro podzimní setkání Komise regionální historie v Boskovicích byl pro konferenční část připraven příspěvek k tématu využití metody oral history ve výzkumu problematiky sušáren ovoce. Příspěvek nebyl přednesen, neboť konference byla na základě aktuálních nařízení vlády ČR reagujících na epidemiologický vývoj zrušena.



- konference Květnové povstání českého lidu ve dnech 1. – 4. 5. 1945, pořádané 10. září 2020 Muzeem Komenského v Přerově
- XXIV. ročník mezinárodní konference Etnológ a múzeum – Modrotlač, 22. – 24. 9. 2020, Muzeum Spiša v Spišskej Novej Vsi
- Zoologické dny 2020, Olomouc, mezinárodní zoologická konference – 2 postery;
- Seminář Zoologické sekce AMG v Čeřítku u Jihlavy – Otevřená debata k muzejním databázovacím systémům.

Celkově byla účast odborných pracovníků na konferencích letos výrazně nižší, než je obvyklé. Dáno je to nepříznivou pandemickou situací a s tím spojenými omezeními shromažďování. Tak došlo ke zrušení většiny plánovaných konferencí a workshopů.

### 3) Metodická a edukační činnost

#### 3.1. Spolupráce se školami

##### 3.1.1. Speciální programy pro školy, spolupráce se školami

Pracovníci Muzea regionu Valašsko připravují pro školy každoročně řadu aktivit souvisejících především s výstavní a terénní (exkurzní) činností. Jedná se hlavně o lektorské, edukační a jiné programy k výstavám, výtvarné a další soutěže či spolupořádání školních olympiád. Většina těchto akcí se odehrává na půdě muzea, daří se tak plnit dlouhodobý cíl – dostat mladou generaci do muzea. Dále jsou prováděny komentované prohlídky a organizovány doprovodné akce k probíhajícím výstavám a stálým expozicím. Pracovníci Hvězdárny Vsetín pravidelně vyjíždějí, když to situace umožnila, se svými aktivitami i do místních škol. Preferováno bylo použití mobilního planetária.

Pro návštěvníky všech věkových kategorií realizuje Muzeum regionu Valašsko, lektorské programy, jejichž cílem je představit nový model vzdělávání ve specifickém muzejním prostředí. Jejich jedinečnost je nezastupitelná – spočívá v bezprostředním setkání s autentickými sbírkovými předměty, se kterými se návštěvník jinde neseťká. To všechno v jedinečném zámeckém prostředí. Žáci tak mají jedinečnou příležitost vyrazit za brány školy a vzdělávat se v novém, inovativním prostředí. Snažíme se především o to, aby byly expozice co nejvíce živé. Slova jako nesahat, nevstupovat, neseďat si již dávno neplatí. Výstavy jsou naopak doplněny o řadu hravých interaktivních herních prvků pro děti i dospělé.

Nabídka pro školy je výsledkem spolupráce s pedagogy místních škol založené na oboustranné profesionalitě a vstřícnosti a na vytváření nové strategie vzájemné spolupráce. Nejenže tak programy dovedou zohlednit specifické potřeby a nároky návštěvníků muzea, důležitá je rovněž využitelnost daného tématu k rozšíření výuky. Přinášejí pak překvapující, zajímavé informace a zkušenosti, baví, a přitom provokují k přemýšlení a pochopení historických i přírodních dějů, jejich příčin, souvislostí i důsledků.

Na rok 2020 jsme se přizpůsobili poptávce našich pravidelných odběratelů a inovovali jsme nabídku lektorských programů, co se týká zaměření i realizace tak, aby bylo na jejich navštívení možno čerpat dotaci Ministerstva školství, mládeže a tělovýchovy z tzv. programů „šablon“. Realizace lektorských programů v rámci šablon je celkově náročnější a časově delší, protože je počítáno jak s vlastním lektorským programem, tak i s evaluací výsledků žáky i učiteli.

Podobně jako v předchozím roce byla nabídka pro školy v roce 2020 ochuzena o nabídku zámku Kinských ve Valašském Meziříčí, ve kterém probíhá kompletní rekonstrukce. Do probíhajících a naplánovaných akcí pro školy však na začátku března 2020 vpadla pandemie nemoci Covid-19, díky které výrazně ubylo počtu realizovaných programů. Od března do konce školního roku se již lektorské programy nerozběhly. V průběhu léta během rozvolnění epidemických opatření proběhlo několik akcí, které pomohly neutěšenou situaci částečně napravit. Nový školní rok začal slibně, ale začátkem října přišlo s druhou vlnou pandemie uzavření škol a až do konce roku de facto neproběhl jediný program pro školy.

V průběhu pandemie, kdy bylo nutno muzeum pro veřejnost uzavřít, vznikaly zbrusu nové lektorské programy, např. program „Proč jsou peníze“, věnovaný stálé výstavě bankovek. Také došlo k rekonstrukci expozice Příroda hrou v zámecké věži. Byly vyměněny zastaralé informační tabule, doplněny popisky k exponátům a přidány nové interaktivní prvky. Nejzásadnější změna proběhla v prvním patře věnovaném tématu „voda“, kam bylo přestěhováno Akvárium řeky Bečvy původně ze zámku Kinských ve Valašském Meziříčí. Z původního systému byla zachována skleněná nádrž akvária o objemu 350 litrů a některé přístroje. Nově jsme vyrobili nejen konstrukci pod akvárium, ale také informační panely, popisky k vystaveným zvířatům a prosvětlené vitríny v podlaze pojednávající o rybích pásmech a šterku v řece. Vedle hlavního akvária jsme umístili menší nádrž na chov bentosu – vodní havěti, která bude zpestřovat jídelníček ryb v akváriu. Tato změna byla pozitivně přivítána návštěvníky zámku v průběhu letních prázdnin.



Převážná činnost muzejních lektorů a edukátorů se přesunula do on-line prostředí. Svou práci jsme přizpůsobili poptávce a vytvářeli virtuální prohlídky výstav, vzdělávací videa a hry. Takto vytvořené materiály jsme propagovali prostřednictvím sociálních sítí a médií. Pro ilustraci zvýšeného zájmu o online materiály uvádíme graf využívání interaktivní on-line hry „Pozor povodeň!“, která byla do roku 2019 pouze součástí stálých přírodovědných expozic muzea. V průběhu jarního lockdownu jsme hru aktualizovali o nové herní prvky a následně zpropagovali prostřednictvím médií. Na sklonku roku jsme pak hru nabídli k volnému využívání všem školám v regionu. Obě aktivity se výrazně promítly v počtu využívání hry. Pro srovnání, v roce 2019 byla hra využita 267x, zatímco v roce 2020 celkem 2 803x, což je více než desetinásobek předchozího údaje!

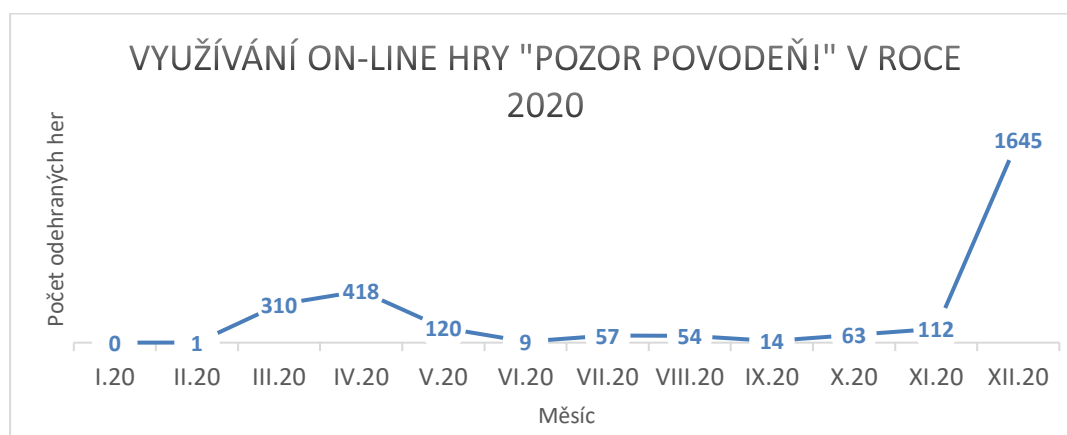

Následující tabulka uvádí celkový počet lektorských a edukačních programů (LP) za jednotlivé pobočky.

Pobočka	Počet provedených LP	Počet typů LP	Počet návštěvníků
zámek Vsetín	70	23	1 236
zámek Kinských a kostel sv. Trojice	1	1	5
zámek Lešná	44	10	956
Hvězdárna Vsetín	79	19	1 644
<b>Celkem</b>	<b>194</b>	<b>53</b>	<b>3 841</b>

Celkem v roce 2020 v Muzeu proběhlo pouze 194 edukačních, lektorských a dalších programů pro školy (celkem bylo realizováno s různou četností opakování 53 různých programů z nabízených 74 programů). Zúčastnilo se jich 3 841 žáků MŠ, ZŠ a SŠ, což je historické minimum. Přehled viz následující tabulka. Celková návštěvnost je bohužel ovlivněná nejen uzavřením zámku Kinských, ale zejména několikaměsíčním uzavřením všech provozů Muzea regionu Valašsko kvůli pandemii nemoci Covid-19 a také kvůli omezení hromadných akcí i v době, kdy nebylo muzeum zcela zavřeno. Na celkovém udržení

návštěvnosti LP se velmi významně podílela aktivita Hvězdárny Vsetín – nabídka mobilního planetária, které navštívilo 464 návštěvníků na 21 akcích.

**Celkový počet dětí je tak možno za posledních pět let považovat za stabilizovaný. Přehled přináší následující tabulka.**

	2013	2014	2015	2016	2017	2018	2019	2020	Celkem
<b>Počet provedených LP</b>	827	947	1036	1160	1104	1117	759	194	7 144
<b>Počet typů LP</b>	102	116	122	119	134	133	88	52	-
<b>Počet návštěvníků</b>	16 568	17 414	19 238	21 566	21 151	21 892	16 607	3 841	138 277

## Přehled vykonaných lektorských programů:

<b>Objekt</b>	<b>Počet LP</b>	<b>Počet návštěvníků</b>
<b>Hvězdárna Vsetín</b>	<b>79</b>	<b>1644</b>
Země - divoká planeta	10	236
Poznáváme vesmír	13	232
Pozorování Slunce	6	134
Země - barevná planeta	6	124
Exkurze	7	116
Planetárium - Polaris	6	112
Planetárium - Úžasné planety	5	102
Země - živá planeta	4	95
Planetárium - Blíže ke hvězdám	3	79
Letíme do vesmíru	2	65
Hvězdy a souhvězdí	3	63
Sluneční soustava 3D	3	63
Hrátky se vzduchoprázdňem	2	58
Pozorování Slunce; exkurze	2	42
Sputnikem to začalo	2	36
Tělesa Sluneční soustavy	2	33
Jak se měří počasí	1	21
Planetárium - Se zvířátky o vesmíru	1	21
Tvoření na hvězdárně	1	12
<b>Kostel sv. Trojice</b>	<b>1</b>	<b>5</b>
Architektonická procházka Valašským Meziříčím	1	5
<b>Zámek a park v Lešné</b>	<b>44</b>	<b>956</b>
Masopustní veselí	16	334
Není houba jako houba	7	173
Po stopách velkých šelem	5	124
Ze staré školy	6	118
Bylinky trochu jinak	3	65
S princeznou v komnatách	2	51
Život stromů	2	48
Po stezkách zámeckých zahradníků	1	23
Zvířata našich lesů	1	15
Komentovaná prohlídka parku	1	5
<b>Zámek Vsetín</b>	<b>70</b>	<b>1236</b>
Není houba jako houba	9	181
Kostičkohraní	5	110
Příroda ve věži	7	109
Ptačí příběhy	6	106
V templářském sklepení	5	95
Barevné zázraky přírody	5	88
Výtvarná dílna	3	66
Ze života hmyzu	3	57
Masopust na Valašsku	5	53

Objekt	Počet LP	Počet návštěvníků
Po stopách divočiny	3	49
O čem si šeptá Bečva	2	47
Akvárium řeky Bečvy	2	31
Kouzlo grafiky	2	31
Zámecký park	2	31
Příroda hrou	1	25
Proč jsou peníze?	1	24
Život na zámku	3	24
Partyzánskou stezkou	1	21
Pod jménem Valachů	1	21
Zapomenutá řemesla	1	21
Tajemství valašských kamenů	1	19
Voda, základ života	1	14
Valašsko v pověstech a pohádkách	1	13

V rámci společných aktivit s odborem školství a kultury rozvíjíme spolupráci na projektu MAP rozvoje vzdělávání Vsetínsko II. Jako partneři projektu jsou zapojeny místní akční skupiny jako MAS Valašsko – Horní Vsacko, MAS Hornolidečsko a MAS Střední Vsetínsko. Ve vzájemné spolupráci zajišťujeme vzdělávací programy v mobilním planetáriu a podílíme se na partnerských akcích v souladu s kartou aktivit.

Pro školy z blízkého i vzdálenějšího okolí připravili pracovníci muzea v roce 2020 soutěže a další doplňkové akce pro školy:

- Zeměpisný festival Valašský cestovatel, který proběhl 14. 2. 2020 na zámku Vsetín a na kterém žáci ZŠ a SŠ prezentovali své cestovatelské zkušenosti a získávali nové zeměpisné znalosti prostřednictvím zeměpisné soutěže. Akce se zúčastnilo 45 žáků.



- Tradiční Výstavu živých hub, která proběhla od 6. do 11. 10. 2020 a kterou v rámci 9 lektorských programů navštívilo 181 žáků.



- Knižní bazárek, který proběhl celkem 9x, a který zájemcům nabídl možnost vyměnit si knihy a popovídat si o nich u dobré fair-tradové kávy, i možnost koupit či darovat jednotlivé aktuální tituly a sdílet své čtenářské zážitky.

- Pro žáky mateřských a základních škol připravilo muzeum na svých pobočkách také tradiční akci Jarní prázdniny s muzeem (3.–6. 3. 2020), na kterou přišlo 640 účastníků.
- V průběhu letních prázdnin proběhlo několik akcí pro rodiny s dětmi školou povinnými, např. Prázdninové čarování, Letní dobrodružství v muzeu či Planetárium na zámku. Zejména pátrací hra „Letní dobrodružství v muzeu“, která probíhala ve všech objektech muzea, se stala návštěvnicky velmi oblíbenou. Během letních prázdnin ji absolvovalo 3 284 návštěvníků.



- Závěrem letních prázdnin proběhla pětidenní akce pro školáky s názvem Badatelské prázdniny, kterou pravidelně navštěvovalo přibližně 20 dětí. Během čtyřhodinového programu čekaly na děti zábavné aktivity, přírodovědné bádání, fyzikální pokusy, pátrací hry po zámku a hvězdárně a mnoho dalšího.





- Tradičně oblíbené externí přednášky a terénní exkurze pro školy a zájemce z regionu se v roce 2020 omezily jen na několik málo akcí. Příkladem budiž přírodovědná exkurze se ZŠ Vidče za geologickými zajímavostmi regionu či Festival ptactva, který proběhl 27. 10. v Panské zahradě na Vsetíně.

Ve spolupráci s regionálními školami (ZŠ, SOŠ, SŠ) upořádali pracovníci muzea v roce 2020 tyto další doplňkové akce pro školy:

- Dne 14. 1. 2020 proběhlo na zámku Vsetín okresní kolo dějepisné olympiády.
- V rámci projektu „Implementace Krajského akčního plánu rozvoje vzdělávání pro území Zlínského kraje“ proběhla na zámku Vsetín dne 6. 3. 2020 akce Pedagogické kabinety IKAP pro učitele v rámci kabinetů biologie s názvem **Terénní výuka v praxi prostřednictvím muzea.**
- Ve spolupráci se Střední školou Kostka vyhlásilo muzeum celoroční projekt STROM A JEHO PŘÍBĚH. Účastníci zasílali fotografie či kresby stromů včetně krátkého příběhu. Celkově na tuto výzvu přišlo do konce roku 2020 třicet šest příběhů. Všechny jsou něčím atraktivní a inspirující.
- V nabídce muzea pro školy jsme také nabízeli akreditované vzdělávací programy DVPP pro učitele ZŠ a SŠ a přírodovědné terénní exkurze.
- Komentované prohlídky výstavou Perníčky pro studenty oboru cukrář SOŠ J. Sousedíka ve Vsetíně (2 opakování, 29 osob).
- pro 1. ročník Gymnázia F. Palackého ve Valašském Meziříčí workshop Pravek trochu jinak, kterého se zúčastnilo 167 studentů.

## **Příklady proběhnutých lektorských programů**

### **Není houba jako houba na vsetínském zámku**

Přírodovědný program doplňující Výstavu živých hub na zámku Vsetín a zámku Lešná. Během programu se žáci dozví vlastnosti a význam vybraných druhů hub, vyzkoušejí si jejich sběr i poznávání a naučí se rozeznávat houby jedlé, nejedlé i jedovaté. Lektorský program navštívilo v roce 2020 354 žáků při 16 opakováních v obou provozech.



### **Masopustní veselí**

Jediný zástupce tradičních zvykoslovných edukačních projektů v roce 2020. V rámci programu nechybělo povídání o významu tohoto svátku, tradicích a o veselí s ním spojených. Součástí byla výtvarná dílna na výrobu masopustní masky medvěda. S dětmi jsme zpívali, tančili masopustní tanec a s některými dokonce hráli krátké divadelní představení o pochovávání basy. Celkem program navštívilo při 16 opakováních 334 návštěvníků z řad mateřských i základních škol.



### **Není houba jako houba na zámku Lešná**

Cílem programu je seznámit jeho účastníky s našimi známými i méně obvyklými druhy hub, jejich životním cyklem, stavbou těla, významem, druhy jedlými, nejedlými i jedovatými. To vše zábavnou formou doplněnou o řadu interaktivních prvků. Program byl opakován celkem 7x a jeho návštěvnost byla 173 osob.

### **Po stopách velkých šelem**

Návštěvníci tohoto programu si odnesou zajímavé informace o životě velkých šelem – čím jsou charakteristické a které šelmy označujeme jako velké, jakým způsobem žijí nebo jak se chovat při setkání s medvědem. Praktickou částí programu je výroba sádrového odlitku stopy.

### **Ze staré školy**

V historické školní třídě je žákům a studentům představeno, jak vypadalo vyučování na přelomu 19. a 20. století. Jsou jim ukázány vyučovací metody, staré školní pomůcky, ale i tresty pro nepozorné a neposlušné žáky. Vyzkouší si také psaní husím brkem.

### **Poznáváme vesmír**

Hojně navštěvovaný astronomický program představuje vesmír nejmladším školákům. Děti se dozví, jak vypadá zblízka Slunce, Měsíc a planety Sluneční soustavy. Na závěr se spolu s lektorem vydají na krátkou exkurzi mezi objekty vzdáleného vesmíru. Program navštívilo 232 žáků při 13 opakováních.

### **3.1.2. Pravidelné programy pro školy**

Spolupráce je dlouhodobě navázána s mateřskými, základními a středními školami, včetně škol integrovaných a speciálních. Dlouhodobě jsou spolupořádány biologické, ekologické a dějepisné olympiády a pravidelné akce. Mezi tradiční akce patří také přírodovědná soutěž Jaloveček, žakovská badatelská konference ŽA-BA-KO či programy spojené s plánovanými výstavami. V roce 2020 z důvodu pandemie nemoci Covid-19 byla většina těchto akcí zrušena. Jako každý rok měly též ve Valašském Meziříčí proběhnout akce: Zdobení vánočních perníčků na náměstí ve Valašském Meziříčí, Den Země, Den dětí a Jonášskovo zábavné odpoledne, které se ale v roce 2020 v návaznosti na opatření týkající se nemoci Covid-19 nekonaly.

Mezi další úspěšné příklady spolupráce muzea, škol a regionálních institucí, které v roce 2020 proběhly, patří:

- externí přednášky a terénní exkurze pro školy z regionu;
- nabídka aktivit v rámci oslav Dne Země při jednotlivých pobočkách muzea.

### **Mobilní planetárium**

Mobilní nafukovací planetárium se za celý rok využilo na celkem 21 akcích, převážně v tělocvičnách základních škol, ale také v prostorách mateřských škola a mramorovém sále zámku Vsetín. Na jednotlivých akcích se průměrně odehrálo 3,6 samostatných produkcí. Samotné planetárium přilákalo 464 návštěvníků, z toho pouze 37 neplatících, což jsou jen členové pedagogického doprovodu. Tržba jen za planetárium v roce 2020 byla 14 600 Kč. O planetárium byl ze stran škol velký zájem. Dokonce byla plánovaná akce do horského hotelu pro školy v přírodě. V době koronavirových opatření obtížně větratelný, zavřený prostor o vyšším počtu osob na malé ploše vylučuje provoz nafukovacího planetária. To přispělo k výraznému propadu návštěvníků ve srovnání s 3 027 návštěvníky v roce 2019. Provoz planetária má přesto významný podíl na celkové návštěvnosti a tržbách hvězdárny, ačkoli došlo k velkému propadu na podílu k celkovým tržbám z 44 % z roku 2019 na 20 % v roce 2020.

### **3.1.3. Pomoc odborných pracovníků studentům SŠ a VŠ (vedení doktorandů)**

Odborní pracovníci muzea každoročně věnují ve svých oborech studentům SŠ (jeden student) a VŠ (pět studentů – nejčastěji studentům gymnázií ve Vsetíně a Valašském Meziříčí, univerzit v Opavě, Olomouci, Praze, Brně, Ostravě a dalších). Většinou se jedná o pomoc se seminárními, konzultace diplomových prací nebo vedení odborné praxe. Pracovníci hvězdárny poskytují konzultace studentům SŠ a VŠ při zpracování jejich odborných prací (SOČ, seminárních, bakalářských atd.).

### **3.2. Metodika vůči jiným subjektům**

#### **3.2.1. Metodika a spolupráce se subjekty s obdobnou náplní činnosti v regionu**

Odborní pracovníci jsou členy např. poradního sboru pro nákup sbírek ve Valašském muzeu v přírodě v Rožnově pod Radhoštěm a v Muzeu JV Moravy ve Zlíně, Muzeu Komenského v Přerově, redakční rady časopisu ZVUK a společného periodika ve spolupráci s Muzeem jihovýchodní Moravy ve Zlíně – *Acta Musealia* a *Acta Carpathica Occidentalis*.

Historička umění Mgr. Olga Méhešová působila jako předsedkyně sbírkotvorné komise Valašského muzea v přírodě v Rožnově pod Radhoštěm a Muzeu Komenského v Přerově. Historička umění Mgr. Kamila Valoušková je členkou Komise pro městskou památkovou zónu při Radě Města Valašské Meziříčí.

Archeolog muzea je od roku 2018 předsedou zlínské Regionální archeologické komise a předsedou Odborné skupiny pro karpatsko-beskydskou oblast při České archeologické společnosti.

#### **3.2.2. Metodika a spolupráce s ostatními kulturními subjekty**

Pracovníci Muzea a hvězdárny spolupracovali na výstavách a aktivitách především s organizacemi Městem Vsetín, Domem kultury Vsetín, Masarykovou veřejnou knihovnou Vsetín (výstava *Ve stínu pípy*), Muzeem jihovýchodní Moravy ve Zlíně (výstava *K. Němečkové*), Muzeem sklářství Karolinka, IC Zvonice Soláň, Památníkem A. Strnada v Novém Hrozenkově či Muzeem Litovel (výstavy o konopí), Muzejní a galerijní centrum (Valašské Meziříčí), Informační centrum Valašské Meziříčí, Mikroregion Valašskomeziříčsko-Kelečsko, Moravská gobelínová manufaktura, Moravské zemské muzeum v Brně, Národní muzeum v přírodě, Město Valašské Meziříčí, Město Kelč, obec Zašová.

Hvězdárna Vsetín rovněž úspěšně spolupracovala s následujícími neziskovými organizacemi a dalšími kulturními subjekty: Rodinné a mateřské centrum Vsetín, Stacionář Naděje Vsetín, Klub seniorů Vsetín – Rybníky, Senior klub Hošťálková, Dětská džungle Vsetín, Fotoklub Vsetín, Diakonie ČCE Vsetín a DK Vsetín.

#### **3.2.3. Pomoc odborných pracovníků jiným subjektům**

Pracovníci dále pravidelně odevzdávají data získaná terénními průzkumy příslušným orgánům Státní ochrany přírody, např. AOPK Zlín, Praha: Výzkum rozšíření a habitatových preferencí chráněných druhů hmyzu a rostlin. Ve spolupráci se Správou CHKO Beskydy a Bílé Karpaty je tvořena nálezová databáze ohrožených druhů rostlin a živočichů. Oddělení ochrany přírody a krajiny na Městském úřadě Vsetín: výskyt ohrožených druhů na území města a ve Zlínském kraji.

Muzeum regionu Valašsko je zapojeno do Národní genetické banky živočichů. Národní genetická banka živočichů (NGBŽ) je národní sítí institucí, jejichž společným zájmem

je dlouhodobé uchovávání odborně konzervovaných vzorků genomického materiálu reprezentujícího biodiverzitu živočichů na Zemi, zejména v České republice (ČR) pro potřeby využití ve výzkumu. NGBŽ funguje prostřednictvím neformálních konzultací a společných aktivit mezi zúčastněnými organizacemi, které jsou do této sítě zapojeny. NGBŽ není statutární organizací, členství v síti je dobrovolné a její fungování nepodléhá žádným závazným vnitřním předpisům.

Na jaře roku 2019 došlo podepsáním Memoranda o spolupráci k zapojení MRV do sítě institucí NGBŽ. V souvislosti s legislativními požadavky na sběr genomického materiálu jsme získali povolení od Zlínského a Moravskoslezského kraje včetně CHKO Beskydy.

Na základě kladných rozhodnutí a udělení povolení ke sběru bylo vytvořeno tzv. biorepozitorium, místo, kde jsou uloženy sbírky genomického materiálu. Pro potřeby biorepozitoria byl využit stávající mrazicí box umístěný v technické budově při zámku v Lešné. Vzorky genomického materiálu z jednotlivých živočichů jsou sbírány do 2ml zkumavek s roztokem 96% etylalkoholu a v plastových organizačních krabičkách, pro lepší přehlednost a evidenci jsou uloženy do biorepozitoria. Od každého živočicha jsou odebrány vzorky do dvou zkumavek, jeden vždy zůstává součástí sbírek MRV a druhý lze v případě zájmu institucí poskytnout k výzkumu a dalším genomickým analýzám. V současné chvíli evidujeme vzorky od 33 živočichů z toho 6 vzorek 4 ZCHD (slepýš křehký, bobr evropský, jestřáb lesní, veverka obecná). Všechny vzorky jsou jedinečně označené a evidované v souhrnné tabulce s podrobnými nálezovými údaji o jedincích, ze kterých byl vzorek odebrán.

Archeolog poskytuje informace o archeologických výzkumech kulturních památek a národních kulturních památek Národnímu památkovému ústavu, zejména pracovišti v Kroměříži, případně generálnímu ředitelství v Praze. Výsledky všech výzkumů jsou vkládány do Archeologické mapy České republiky.

Pracovníci Hvězdárny Vsetín po svolení ČHMÚ poskytují data z klimatologické stanice pro odborné a další využití.

**Muzeum regionu Valašsko se rozhodlo též poskytnout klientům Charity a Diakonie Vsetín starší muzejní časopisy Valašsko – vlastivědná revue, aby si mohli zlepšit náladu a odpočinout od špatných zpráv, které období roku 2020 přineslo.**

Diakonie Vsetín i Charita Vsetín pečují o seniory a nemohoucí lidi, kteří se z různých zdravotních či sociálních důvodů neobejdou bez cizí pomoci. Hlavně prvně jmenovaná skupina jejich klientů patří mezi vůbec nejrizikovější vůči koronaviru a žije proto v největší izolaci před okolním světem. „Musí to být psychicky hodně náročné. Přemýšleli jsme, jak bychom právě seniorům a dalším potřebným mohli v nelehké situaci alespoň trochu pomoci a napadlo nás poskytnout jim prostřednictvím Charity a Diakonie různá vydání našeho časopisu Valašsko – vlastivědná revue. Je to příjemné čtení plné zajímavostí z historie i současnosti našeho regionu, takže se budou moci alespoň trochu odreagovat a zpříjemnit si volné chvíle,“ uvedl ředitel Muzea regionu Valašsko Tomáš Vitásek.



Vedení obou organizací iniciativu muzea vítá. „Bude to pro naše klienty určitě zajímavé a užitečné zpestření. Tímto časopisem můžeme obohatit chvíle našich klientů osobní asistence a také Stacionáře Magnolia, až bude moci být opět otevřen,“ poděkovala ředitelka Charity Vsetín Věra Dulavová. Diakonie Vsetín výtisky rozdělí do tří svých domovů. „Děkujeme muzeu. Každé zpestření času seniorů, kteří mají aktuálně pro jeho využití velmi omezené možnosti, v našich domovech je vítáno,“ uvedl ředitel Diakonie Vsetín Dan Žárský.

#### **3.2.4. Spolupráce s AMG (činnost v komisích AMG), Radou galerií apod.**

Pracovníci MRV jsou dle svých odborností registrováni a jsou činní v následujících sekcích:

- Etnografická komise AMG
- Komise regionální historie Moravy a Slezska AMG
- Zoologická komise AMG
- Komise pro muzejní pedagogiku AMG
- Zlínská regionální archeologická komise
- Komise regionální historie AMG
- Komise dějin umění AMG
- Botanická komise AMG
- Odborná skupina pro karpatsko-beskydskou oblast při České archeologické společnosti
- Krajská organizace AMG

### 3.3. Školení a kurzy

#### 3.3.1. Školení a kurzy vlastní

V roce 2020 byly organizovány vlastními silami školení:

- pravidelných školení referentů služebních vozidel, BOZP (1x ročně)
- školení všech pracovníků ke směrnicím, aktuálním právním předpisům (2x ročně)
- porada k hodnocení činnosti odborných pracovníků MRV – přesunuta kvůli pandemickým opatřením na rok 2021
- školení odborných pracovníků k tématům sbírek, inventarizace (1x ročně)

#### 3.3.2. Účast na školeních a kurzech pořádaných jinými subjekty (aktivní, pasivní)

V průběhu roku 2020 proběhlo několik tematických schůzek dle jednotlivých specializací kurátorů k chystanému systému správy sbírek ESSP. V 2019/2020 nastoupilo pět zaměstnanců muzea do ročního nástavbového kursu Školy muzejní propedeutiky, zaměřeného na muzejní výstavnictví. V září 2020 jej všichni účastníci ukončili závěrečnými zkouškami a většina z nich s vyznamenáním. Jeden pracovník nastoupil do základního kurzu Muzejní propedeutiky. Kurzy pořádá Asociace muzeí a galerií České republiky.

## 4) Kulturně-vzdělávací činnost (souhrnně)

### 4.1. Expozice

V roce 2019 připravovali pracovníci MRV libreto k architektonické Studii expozic a výstavních prostor v zámku Kinských ve Valašském Meziříčí s názvem Člověk v krajině – krajina v člověku. V roce 2020 se pokračovalo s tvorbou detailního scénáře a byla zahájena výroba audiovizuálních obsahů nové stálé expozice. Součástí projektu je také vybudování nových moderních výstavních prostor a dále prostor pro muzejní edukační činnost v I. NP zámku Kinských.

Nové **výstavní prostory** (4 místnosti v přízemí zámku) jsou navrženy tak, aby umožnily obsáhnout nejrůznější typy a témata výstav pomocí variabilního systému vitrín, soklů a závěsného systému.

Nově vzniklé **edukační prostory** se nacházejí ve třech místnostech v přízemí. Tematicky jsou rozděleny na **edukační místnost** (se stolovou úpravou a Av technikou využitelnou při edukačních programech muzea), **hernu** (využitelnou nejen pro muzejní edukaci, ale i cílovou skupinu návštěvníků s dětmi) a **společenskou místnost**, která je koncipována jako tvůrčí dílna. Expozice je koncipována jako lineární trasa, která propojuje všechny zapojené místnosti. Pro vstupní místnost expozice je dokončována úvodní tematická filmová projekce, která návštěvníka uvede do děje dalších místností. Ty jsou řešeny chronologicky, čili jejich postupných projitím návštěvník nabyde znalosti z dějin našeho kraje, a to netradiční formou vzájemného provázání vlivu lidské činnosti na krajinné změny, stejně



jako krajinných východisek jako předpokladu pro lidskou existenci v daném prostoru a čase. Formou edukativních her, vycházejících z témat expozice, si návštěvník ujasní své postoje.

Prostřednictvím jednotlivých animací dojde ke vtažení návštěvníka do děje, sbírkové předměty nejsou prezentovány v zažitém konceptu sbírkový předmět / popis / textový panel, ale hrají hlavní roli ve scénářích jednotlivých animovaných celků. Expozice je doplněna několika velkorysími instalacemi jako je model eneolitického příbytku, model odpadní jámy, simulace energetické náročnosti sklářské výroby nebo 3D replika plastické mapy Valašska z konce 19. století, na který budou promítány animace znázorňující proměnu valašské krajiny.

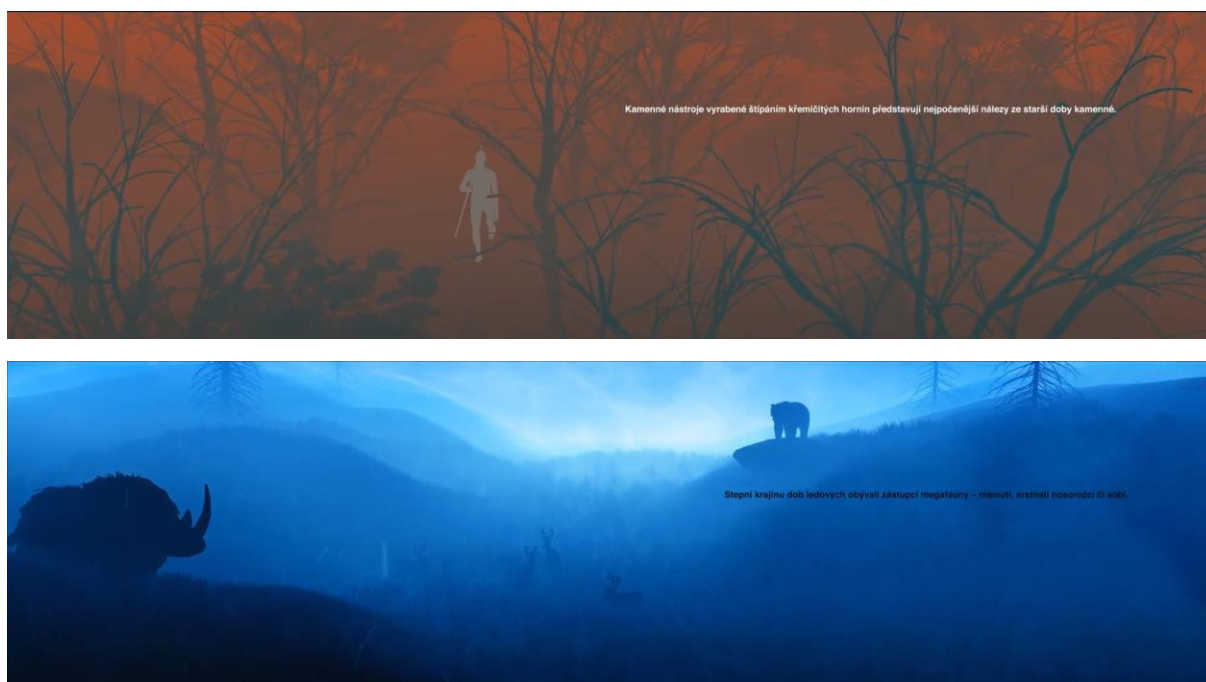

Obr: Vizualizace pracovní verze animací, které provedou návštěvníka novou expozicí.

Téma expozice je zvoleno jako multioborové a zrcadlí se v něm veškerá muzejní odborná činnost posledních let. S průběžným posunem vědeckého bádání se počítá ve výstavním plánu pobočky muzea v následujících letech, kdy se předpokládá rozvinutí jednotlivých témat z expozice prostřednictvím krátkodobých výstav. Výstavní sezona tak bude zahájena např. výstavou z dějin samotného objektu krásenského zámku a života jeho posledních šlechtických majitelů nebo galerijní prezentací historických stínítek z produkce krásenských sklářen.

V roce 2019 byla ukončena I. etapa rekonstrukce kostela Nejsvětější Trojice ve Valašském Meziříčí. Na ni navazuje II. etapa, pro kterou pracovníci muzea připravili v roce 2020 scénář k rozvoji areálu kolem renovované stavby.

Projekt Velký život malých živočichů je součástí II. etapy revitalizace areálu bývalého kostela Nejsvětější Trojice a je připraven ve spolupráci s městy Valašské Meziříčí a Čadca v rámci fondu malých projektů. Cílem projektu je zatraktivnit pro kulturní a vzdělávací aktivity

areál kostela Nejsvětější Trojice ve Valašském Meziříčí a jeho nejbližší okolí prostřednictvím interaktivní naučné stezky. Areál bývalého hřbitovního kostela Nejsvětější Trojice slouží po ztrátě své původní funkce jako kulturní areál s omezeným sezonním využitím, zároveň jako lapidárium s expozicí kamenosochařské plastiky s pozůstatky cenných historických, uměleckých a architektonických prvků deponovaných v interiéru i exteriéru kostela. Došlo také k posouzení stavu jednotlivých dřevin posléze navržených k ošetření. V rámci obnovy přírodovědného a kulturně společenského významu areálu je zamýšleno s vybudováním interaktivní naučné stezky, která spočívá ve vytvoření odpočinkových zón, osazení informačních sloupků v areálu kostela a jeho nejbližším okolí – nábřeží Rožnovské Bečvy, dětské hřiště na Vodní ulici (Valašské Meziříčí). Infosloupky budou doplněny atraktivními plastikami hmyzu v nadživotní velikosti s velkým edukačním potenciálem. Ze dřeva smýcených stromů vznikne v areálu kostela broukoviště, které poslouží jednak jako herní prvek, dále jako cenný biotop pro řadu v místě žijících bezobratlých. Jako náhradní výsadba smýcených dřevin je zvolena opětovná výsadba stromů, ale také nektarodárných bylin, keřů a trvalek, podporující myšlenku obsahu projektu (hmyz = opylovači). Exteriérová expozice kamenosochařských památek bude osazena drobnými informačními sloupky. V souladu s obnovou zeleně bude areál kostela doplněn historickými včelími úly, z nichž některé z nich bude nutné z hlediska ochrany před nepříznivými povětrnostními vlivy osadit do přístřešku. Muzeum coby správce areálu zapojí novou stezku do svého systému vzdělávacích programů. Areál bude možné nově využívat celoročně a dojde tak k výraznému zatraktivnění místa.

Na zámku Vsetín bylo přistoupeno k modernizaci expozice Živá paměť regionu, kdy byly odstraněny jak drobné nedostatky způsobené zvyšujícím se stářím expozice, tak i doplněny o nové interaktivity. Na konci roku 2020 byla expozice rozšířena o atraktivní téma Asanace města Vsetína (jedná se o trvalou prezentaci části krátkodobé výstavy realizované ve vsetínském zámku v roce 2020).

#### **4.2. Výstavy: A. vlastní; B. převzaté, C. vlastní v jiných institucích**

V roce 2020 připravili odborní zaměstnanci Muzea celkem 17 výstav různého rozsahu. Celkem 16 výstav bylo vlastních, 1 výstava byla převzata od jiných organizací, popř. od soukromého vlastníka (projekt Svět kostiček – SEVA) a 1 vlastní – putovní výstava byla zapůjčena jiné instituci (Barevný svět).

Podrobněji o jednotlivých výstavách viz:

<http://www.muzeumvalassko.cz/vystavy/archiv/>. Počet návštěvníků jednotlivých výstav koresponduje s Ročním výkazem o muzeu a galerii (muzeu výtvarných umění) za rok 2020 (Kult (MK) 14-01).

V době uzavření muzeí nabídla instituce návštěvníkům alternativu v podobě virtuálních výstav. Z umělecko-historických sbírek byly připraveny výstavy věnované krajinářské tvorbě a gobelínům. Archeologické výstavy představily keramické nádoby z pravěku Valašska a prvotní technologie určené zejména k výrobě nástrojů a zbraní. Z oboru historie bylo zpřístupněno šest výstav, které se věnovaly kramářským písním, sbírce kočárků

nebo zapomenutým ulicím, hospodám, lazaretům a také Náměstí ve Valašském Meziříčí. Další výstavy nabídly pohled na odbojové a partyzánské hnutí na Valašskomeziříčsku, nebo oslavy 1. máje v druhé polovině 20. století ve Valašském Meziříčí. Botanická sekce připravila dvě výstavy: Procházku zámeckým parkem, Herbář Františka Gogely. Zoologické výstavy byly tři a věnovaly se sbírkám Ferdinanda Hradila, myslivosti a životu ve stromových dutinách.

V roce 2020 byla pro pobočku muzea v zámku Lešná u Valašského Meziříčí připravena výstava Zámek s vůní benzínu, jejímž jádrem je zápůjčka z jiných institucí a doplněna měla být tematicky sbírkovými předměty a informacemi vážícími se k počátkům a historii šlechtického motorismu na Valašsku. Kvůli nejisté jarní situaci související s pandemií koronaviru bylo přistoupeno k přesunu této tematicky velmi atraktivní výstavy do výstavního plánu lešenského zámku na rok 2021.

**Nejvýznamnějšími výstavami byly:**

#### **Asanace města Vsetína (Zámek Vsetín)**

Výstava představila proměnu Vsetína z malého dřevěného městečka na největší město v regionu, která odstartovala ve 30. letech minulého století a vyvrcholila po čtyřech dekádách zbouráním většiny Horního města a dalších starých vsetínských částí.



**Dušan Cendelín – Matrice dřevořezu (zámek Vsetín):** unikátní koncept výstavy známého vizovického výtvarníka Dušana Cendelína spočíval v prezentaci tiskových desek k dřevořezu jako svébytných výtvarných artefaktů. Komplexní přehled o autorově intenzivní grafické činnosti byl návštěvníkům zprostředkován prezentací v TV. Výstava po předčasném uzavření byla veřejnosti prezentována formou webové výstavy (galerie s komentářem kurátorky-autorky výstavy).



**Rožnovská kraslice a výšivka (zámek Vsetín):** tradiční velikonoční výstava byla v roce 2020 zaměřena na prezentaci dvou zajímavých fenoménů charakteristických pro oblast Rožnovska – pojednávala o historii a současnosti tvorby škrábaných kraslic a jemné bílé výšivky z této části Valašska. Vzhledem k protiepidemiologickým opatřením však byla výstava už po pěti dnech uzavřena, zájemcům však byla následně zpřístupněna formou webové výstavy.



**Nevítaní návštěvníci (zámek Vsetín):** Autorská výstava zaměřená na invazní a nepůvodní druhy organismů z říše rostlin i živočichů byla otevřená z důvodu pandemie pouhých 38 dní, ale i přesto si získala ohlas a popularitu. Téma je velmi aktuální a má velký edukační potenciál nejen u mládeže, ale i u všech věkových skupin, protože s nepůvodními a invazními organismy se dnes setkáváme téměř všude kolem nás. Výstava informovala o aktuálním rozšíření, chování a nebezpečnosti/škodlivosti jednotlivých nepůvodních organismů a také jak s nimi nakládat a předcházet jejich šíření.



**Až přiletí čáp (zámek Vsetín):** putovní výstava jedinečné sbírky historických kočárků valašskomeziříčského muzea byla zařazena ve výstavním programu do letní sezóny a zacílena tak zejména na turisty a rodiny s dětmi. Pro dětské návštěvníky byl připraven kvíz a vystřihovánka s modelem kočárku inspirovaného v meziválečném období módní vlnou automobilismu.



**Fotosoutěž Valašsko můj domov (zámek Vsetín):** čtvrtý ročník výstavy soutěžních fotografií od fotografů-amatérů, kterou muzeum pořádá každé dva roky a která prezentuje nejlepší snímky daného ročníku.

**Ve stínu pípy (zámek Vsetín):** výstava ve spolupráci s Masarykovou veřejnou knihovnou Vsetín, téma: historie valašských hostinců a odvětví s nimi spjatých – pivovarnictví a lihovarnictví, část výstavy je koncipován jako interiér prvorepublikové hospody vybavené autentickým mobiliářem.



### **Barevný svět (Zámek Lešná u Valašského Meziříčí)**

Interaktivní výstava pohlížející na barvu očima fyzika, přírodovědce, umělce a psychologa. V temné komoře mohli návštěvníci odhalovat proměny barvy v závislosti na světle, na „mixážním pultu“ či prostřednictvím barevných fólií sledovat jejich proměnu mícháním. Rafinovanost využití barev v přírodě, řemesle i psychologii dokládaly autentické předměty z muzejních sbírek. K ověření nově nabytých znalostí a hravému poznávání sloužily animace v tabletech u každého z témat a pracovní listy.

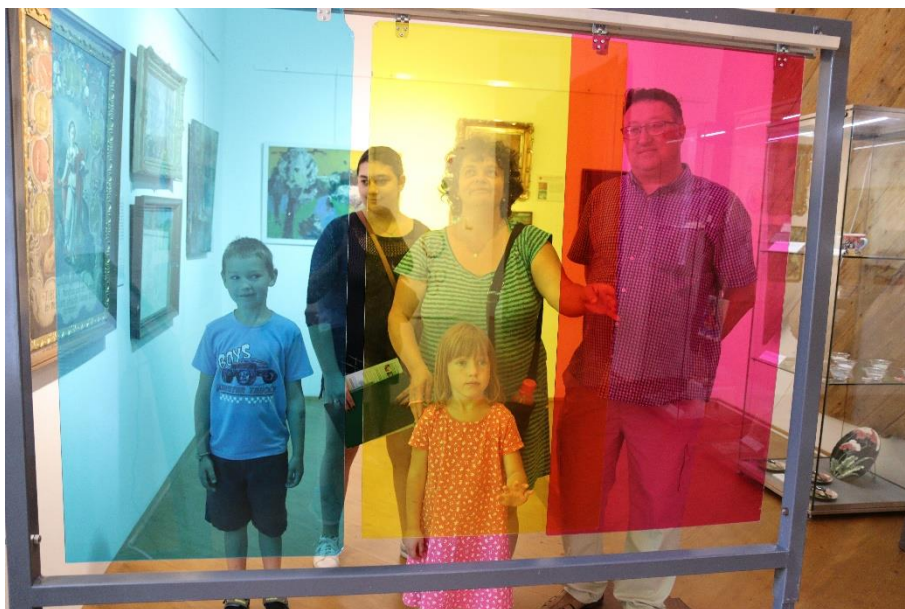

### **Světcí pomocníci (Zámek Lešná u Valašského Meziříčí)**

Komorní výstava historických chromolitografií z frankfurtského vydavatelství E. G. Maye představila oblíbené i méně známé světce – patrony. Tisky byly doplněny informacemi o životě a díle jednotlivých světců, ale i o jejich atributech a vztahu k různým řemeslům,

nemocem a životním událostem či strastem. Vystavenými exponáty byly tisky ze sbírek muzea, pocházející z dílny meziříčského rámaře Konstantina Doupovce.

### **Výstava živých hub (Zámek Vsetín a Zámek Lešná u Valašského Meziříčí)**

Oblíbená každoroční výstava s ukázkami živých vzácných i běžnějších druhů hub z bližšího okolí. V rámci výstavy jsou představeny druhy jedlé, nejedlé ale i jedovaté. Součástí výstavy je i mykologická poradna vedená zkušeným mykologem, kam se návštěvníci mohou přijít poradit či pochlubit.



V důsledku dlouhodobého uzavření muzea se způsob prezentace odborné činnosti a muzejních sbírek přenesl od dubna 2020 jednak do exteriéru vsetínského zámku (výstavy v parku: **Vsetínské povstání**, **Výročí hvězdárny**, **6. ročník Výstavy na stromech**), tak i do virtuálního prostoru.



V roce 2020 bylo pokračováno v systému hodnocení úspěšnosti výstav z hlediska návštěvního (tj. v zásadě počet návštěvníků, kteří navštíví výstavu za 1 den jejího trvání) i finančního (tj. finanční efekt konání výstavy). Zpětně byla vyhodnocena úspěšnost všech větších a déletrvajících výstav až do roku 2009. Návštěvnická úspěšnost výstavy je bodově hodnocena z hlediska hlavních funkcí muzea (kategorie 1–4 v následující tabulce): (i) **paměťové** (běžný návštěvník motivovaný k návštěvě výstavy – bodově nejhodnotnější); (ii) **didaktické** (návštěvníci lektorských a edukačních programů, které jsou k výstavám realizovány); (iii) **zážitkové** (návštěvníci akcí, pro které jsou u výstavy připraveny doprovodné akce zaměřené na popularizaci výstavy) a (iv) **ostatní návštěvníci muzea**. **Tabulka vyhodnocených výstav a akcí v příloze v tabulce E.** V následující tabulce jsou výsledky hodnocení výstav v roce 2020. Pokud výstava splní kritérium 100 bodů, je navštěvována v souladu s plánem.

Následující tabulka přináší výsledky hodnocení velkých a pro muzejní běh podstatných výstav, které byly nainstalovány ve standardních prostorech a trvaly delší čas (ideálně 3 měsíce):

#### A. vlastní – výběr výstav

Název výstavy	Počet návštěvníků	Kategorie 1	Kategorie 2	Kategorie 3	Kategorie 4	Úspěšnost
Rožnovská kraslice a výšivka	1358	183	0	0	1175	373
Až přiletí čáp	10046	4410	0	1536	4100	353
Asanace města Vsetína	10974	4926	0	1511	4537	284
Krásy noční oblohy	2794	2140	0	654	0	267
Skleněné vánoce	3645	1331	375	562	1377	248
Matice dřevorezu	3461	2192	31	1221	17	206
Jan Frydrych	2122	1467	12	643	0	172
Nevítání návštěvníci	2167	880	0	0	1287	141

Zbývající výstavy do finálního součtu nebyly hodnoceny a nejsou zde uvedeny, protože byly instalovány bez nároku na rozpočet či byly umístěny v lokacích, kde není v našich objektech měřena návštěvnost.

#### B. převzaté (název, termín, objekt, kde se uskutečnila) – výběr výstav

Název výstavy	Počet návštěvníků	Kategorie 1	Kategorie 2	Kategorie 3	Kategorie 4	Úspěšnost
SEVA-svět kostiček	5787	1834	110	1490	2353	375
Tváře úmluvy Cites	4308	2539	17	1150	602	247



**C. vlastní v jiných institucích**

Název výstavy	Termín	Místo instalace
Kvetoucí ornamenty	5. 3. – 13. 9. 2020	Muzeum Novojičínska

**4.3. Přednášky pro veřejnost: A. ve vlastní instituci; B. mimo vlastní instituci**

Přehled přednášek za bod A a B uvádí následující tabulka

Provoz	Přednášky pro veřejnost ve vlastní instituci		Přednášky pro veřejnost mimo vlastní instituci	
	Počet akcí	Návštěvníci	Počet akcí	Návštěvníci
zámek Vsetín	0	0	1	40
zámek Kinských ve Val. Meziříčí	0	0	2	16
Zámek Lešná	3	127	2	80
Hvězdárna Vsetín	4	95	0	0
<b>Celkem</b>	<b>7</b>	<b>292</b>	<b>5</b>	<b>136</b>

**A. ve vlastní instituci**

Kvůli složité epidemiologické situaci byly v roce 2020 až na výjimky zrušeny plánované přednášky ve vlastních provozech. V zámku v Lešná u Valašského Meziříčí proběhla přednáška Pavla Lasztovcy věnovaná životu a dílu jednoho z původních majitelů zámku, Rudolfa Magnusi Podstatského z Prusinovic. Zooložka zde připravila ve spolupráci s Agenturou ochrany přírody a krajiny Olomouc akci přednášku s názvem Netopýří noc a botanička muzea zorganizovala Svatojánské povídání s Vandou Vrlovou. Tyto 3 přednášky mohli navštívit zájemci z řad široké veřejnosti. Jako každoročně i v roce 2020 připravili také pracovníci Hvězdárny přednášky pro organizované skupiny, jako jsou Stacionář Naděje Vsetín, Diakonie Vsetín.

**B. mimo vlastní instituci**

Pracovníci MRV zajistili v roce 2020 celkem 1 přednášku mimo muzeu, a to z oboru etnografie (přednáška o lidové stravě pro klub seniorů v Rožnově p. R., 40 os.). Botanická přednáška s názvem Nebojme se konopí přibližující význam konopí z pohledu etnografie i historie proběhla v Seniorcentru v Rožnově pod Radhoštěm a v Kulturním domě v Hovězí.

**4.4. On-line aktivity Muzea regionu Valašsko**

Zejména v době, kdy bylo muzeum uzavřeno, bavilo veřejnost prostřednictvím virtuálních aktivit na stránkách [www.muzeumvalassko.cz](http://www.muzeumvalassko.cz). Sekce Muzeum on-line nabízí zábavu pro děti

i dospělé a v loňském roce přilákala tisíce návštěvníků napříč generacemi. Najdete ji na hlavní stránce Muzea regionu Valašsko, které byly v březnu roku 2020 z tohoto důvodu reorganizovány a modernizovány. Stránka je průběžně doplňována. Byly nachystány nové on-line hry, nové virtuální výstavy i databáze časopisů ke stažení zdarma. Rovněž byl veřejnosti nabídnut fotoarchív valaškomeziříčské pobočky Muzea, který v nově naprogramovaném prostředí přinesl cca 11 000 historických fotografií s popiskami.

Na webu muzea tak bylo v roce 2020 touto formou v sekci muzejní virtuální výstavy zpřístupněno 23 virtuálních výstav s nejrozmanitější tematikou:

*Erotika na velikonočních vejcích z Valašska:* Zdobená vajíčka nejsou jen symbolem Velikonoc, ale i dokladem erotiky v lidové kultuře.

*Kočárky ze sbírek Muzea regionu Valašsko:* Prohlédněte si unikátní dětské i lotkové kočárky ze sbírek našeho muzea.

*Herbář Františka Gogely:* Nahlédněte s námi do valašského herbáře botanika Františka Gogely a poznejte ohrožené druhy rostlin naší přírody.

*TOP 10 mezi židlemi z ohýbaného dřeva:* To nej... z muzejní sbírky nábytku z ohýbaného dřeva i se soutěží.

*Poslyšte písně přehrozné i milostné...:* Tyto drobné tisky, většinou o dvou až čtyřech listech malého formátu, byly v českých zemích vydávány od 17. století.

*Pravěk I. – Keramika:* Mezi nejvýznamnější objevy pravěku patří kromě ohně, kola, polnohospodářství nebo metalurgie i vynález keramiky.

*Sbírky Ferdinanda Hradila:* Hradilova sbírka ptáků patří k nejvýznamnějším historickým sbírkám preparátů ptáků na Moravě a ve Slezsku.

*Jak se slavil 1. máj ve Valašském Meziříčí:* Připomeňte si s námi valaškomeziříčské oslavy Svátku práce, od padesátých let až do sametové revoluce.

*Bílá hora a její důsledky:* Historik muzea Pavel Mašláň pro vás připravil zajímavé připomenutí bitvy na Bílé hoře a důsledcích, které měla pro náš region.

*Meziříčské a krásenské lazarety za Velké války:* Prohlédněte si, jak se ve Valašském Meziříčí a Krásně pečovalo o vojáky raněné v 1. světové válce.

*70 let vsetínské hvězdárny:* Pojdte si s námi prohlédnout, jak šel čas na Hvězdárně Vsetín, která letos slaví 70 let od svého otevření.

*Příběh dalekohledu:* Přinášíme Vám ohlédnutí za historií dalekohledu, od jeho vynálezu na začátku 17. století až po současnost, kdy je zcela samozřejmým vybavením každého astronoma.

*Procházka zámeckým parkem v Lešné:* Pojdte se s námi podívat do rozkvetlého parku v Lešné u Valašského Meziříčí.

**Technologie v pravěku:** Pojdte si prohlédnout, jaké nástroje a technologie používal pravěký člověk k lovu i běžnému životu.

**Vsetínské povstání:** Připomeňte si spolu s námi, jak probíhalo osvobození Vsetína ze spárů nacistických vojsk.

**Krajináři Valašska:** Prohlédněte si obrazy známých valašských krajinářů ze sbírek Muzea regionu Valašsko.

**Odbojové a partyzánské hnutí na Valašskomeziříčsku:** Vydejte se s námi po stopách odbojářů, kteří působili ve Valašském Meziříčí a jeho okolí v letech 1939–1945.

**Zaniklé továrny, bezejmenní pracovníci, slovní podnikatelé:** Zajímavý pohled do historie výroby nábytku z ohýbaného dřeva na Vsetíně.

**Život ve stromových dutinách:** Malá sonda do života obyvatel dutin stromů.

**Valašskomeziříčští perníkáři:** Vzácná kolekce perníkářských forem a výlisků z nich je jedinou hmotnou připomínkou valašskomeziříčských perníkářů.

**Hospodo, nalévej!:** Seznamte se s historií některých meziříčských putyk, hampejzů, hostinců i vyhlášených hotelů.

**Muzejní sbírka gobelínů:** Nejstarší česká gobelínová dílna v České republice – Moravská gobelínová manufaktura ve Valašském Meziříčí – má své bohaté zastoupení i ve sbírkách Muzea regionu Valašsko.

**Zapomenuté ulice města Valašské Meziříčí:** Přijměte naše pozvání na procházku ulicemi Valašského Meziříčí, jejichž původní podobu již odvál čas...

AKTUÁLNĚ PRO NÁVŠTĚVNÍKY PRO ŠKOLY PRO BADATELE MUZEUM

16. 4. 2020  
**TOP 10 mezi židlemi z ohýbaného...**  
To nej... z muzejní sbírky nábytku z ohýbaného dřeva i se soutěží...

16. 4. 2020  
**Meziříčské a krásenské lazarety za...**  
Prohlédněte si, jak se ve Valašském Meziříčí a Krásné pečovalo o vojáky raněné v 1. světové válce.

15. 4. 2020  
**Procházka zámeckým parkem v Lešné**  
Pojďte se s námi podívat do rozkvetlého parku v Lešné u Valašského Meziříčí.

14. 4. 2020  
**Odbojové a partyzánské hnutí na...**  
Vydejte se s námi po stopách odbojářů, kteří působili ve Valašském Meziříčí a jeho okolí v letech 1939–1945.

14. 4. 2020  
**Erotika na velikonočních vejcích z...**  
Zdobená vajíčka nejsou jen symbolem Velikonoc, ale i dokladem erotiky v lidové kultuře.

14. 4. 2020  
**Myslivost – minulost a současnost**  
Myslivost prošla napříč historií velkými změnami, ale tradice a smýšlení myslivců se příliš nezměnily. Dal chodí na čekanou, vábí srnce v říji, cvičí ovc...

7. 4. 2020  
**Muzejní sbírka gobelínů**  
Nejstarší česká gobelínová dílna v České republice – Moravská gobelínová manufaktura ve Valašském Meziříčí – má své bohaté zastoupení i ve sbírkách...

5. 3. 2020  
**Zapomenuté ulice města Valašské...**  
Přijměte naše pozvání na procházku ulicemi Valašského Meziříčí, jejichž původní podobu již odvál čas...

< 1 2 3 >

Obr.: Ukázka stránky s virtuálními výstavami na webu muzea.

V počtech zobrazení článků ze sekce Muzeum on-line jen za první období uzavření muzea 13. 3. – 24. 5. 2020 se na čele v návštěvnosti svých stránek umístilo Valaško, vlastivědná revue (1 315), následovaná Novinkami (1 225) a Virtuálními výstavami (1 135). V Muzeu on-line byly v sekci **Muzejní časopisy ke stažení zdarma** ke stažení nabídnuty i další tituly z produkce Muzea regionu Valašsko. Jedná se o předchůdce současné vlastivědné revue – Zpravodaj OVM ve Vsetíně a Práce vlastivědného ústavu ve Vsetíně. Dále společně vydávaná periodika ve spolupráci s Muzeem jihovýchodní Moravy ve Zlíně Acta Musealia (vydání 2018 / 1-2) a Acta Carpathica Occidentalis s odkazy ke stažení jednotlivých článků ve formátu pdf.



The image shows a screenshot of the museum's website. On the left, there are three covers of periodicals: 'zpravodaj', 'Valaško .43', and 'Acta Carpathica Occidentalis'. The main content area displays a grid of digitalized periodicals available for free download. The grid includes the following items:

Issue Number	Publication Date
Valaško č. 45	13. 12. 2020
Valaško č. 44	27. 5. 2020
Valaško č. 43	6. 12. 2019
Valaško č. 42	17. 5. 2019
Valaško č. 41	14. 12. 2018
Valaško č. 40	16. 5. 2018
Valaško č. 39	15. 12. 2017
Valaško č. 38	15. 5. 2017

2. 4. 2020

## Muzejní časopisy ke stažení zdarma

Zpřijemněte si volnou chvíli v této nelehké době čtením o zajímavostech z historie i současnosti našeho regionu.

Obr.: Muzeum zpřístupnilo digitalizovaná periodika již počátkem dubna 2020.

Muzeum on-line dále nabídlo pro žáky a studenty v rámci projektu **Muzeum nás baví** trojici her, v rámci nichž se dozví, jak zásadní měl a má člověk vliv na okolní krajinu. První nese název **Proměny krajiny** a přibližuje vývoj valašské krajiny od prvohor až po současnost s důrazem na přírodní procesy a změny v lidské společnosti.

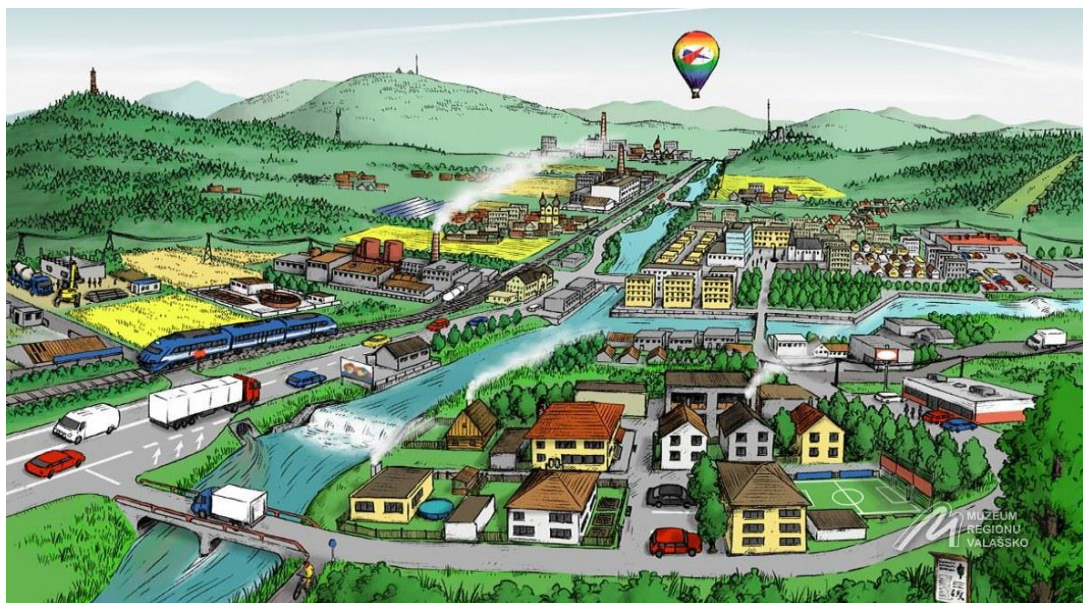

Obr.: Ilustrační obrázek ke hře Proměny krajiny.

Druhá hra se jmenuje **Pozor povodeň!** Hra demonstruje zásahy člověka do svého okolí na příkladu protipovodňových opatření.



Obr.: Ilustrační obrázek ke hře Pozor, povodeň!

Třetí hra autoři nazvali **Cesta do minulosti**. Tentokrát nasednete do stroje času, jenž vás pošle až do doby ledové a vy cestou zpět do současnosti sbíráte body za splněné úkoly.

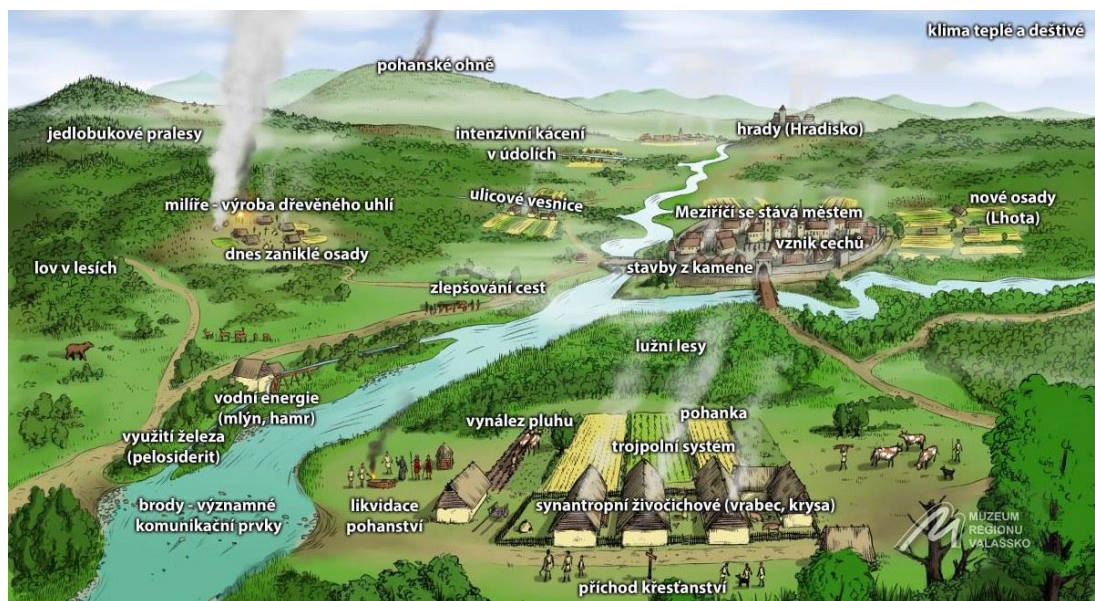

Obr.: Ilustrační obrázek ke hře Cesta do minulosti.

**Hrajeme si s muzeem** je další sektor Muzea on-line. Je cíleno na naše nejmenší návštěvníky. Lektoři Muzea regionu Valašsko spolupracovali v letech 2011–2017 s Valašským deníkem na cyklu hravých soutěží s muzejní tematikou. Každý týden připravili jeden pracovní list, který se tematicky vztahoval k tehdejším akcím, výstavám či expozicím. Část z nich jsme nabídli ke stažení s přáním, ať se u nich spolu s vašimi dětmi i po letech příjemně zabavíte.

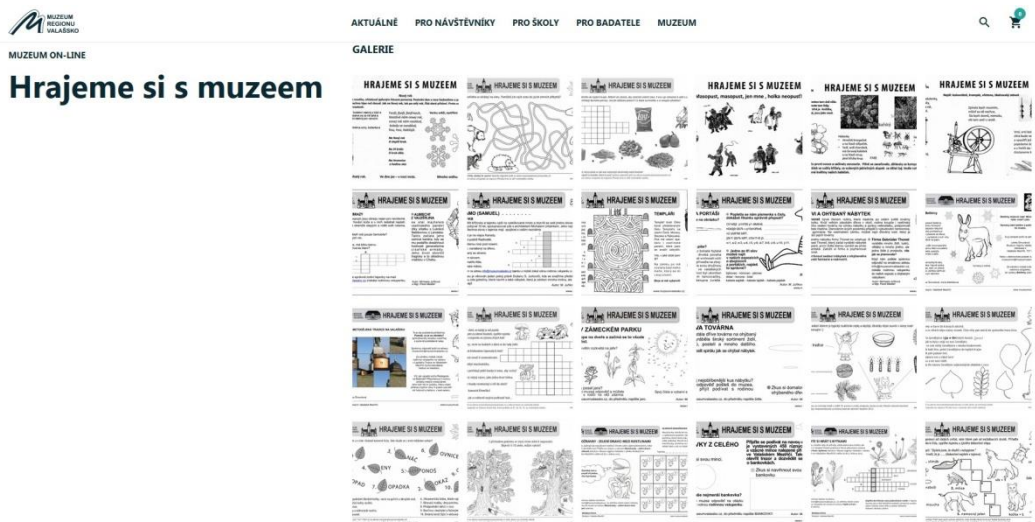

Obr.: Ukázka pracovních listů v sekci Hrajeme si s muzeem ke stažení.

Významným počinem bylo zprovoznění sekce **Muzejní fotoarchiv on-line**. K nahlížení je nyní zpřístupněn fond valašskomeziříčské pobočky, který čítá cca 11 000 historických fotografií. V dalších etapách bude tento digitální fotoarchiv rozšířen o dalších cca 60 000 fotografií ze vsetínského fotoarchivu. Fotografie jsou určeny pouze pro prohlížení a studium, proto jsou

opatřeny vodoznakem. V případě zájmu k dalšímu použití je možno za účelem přípravy licenční smlouvy přímo kontaktovat správce fotoarchivu.

Fotografie lze vyhledávat buď pomocí klíčových slov (vyhledává se ve všech popisných kolonkách) nebo pomocí data pořízení fotografie (buď rokem, např. 1990 nebo časovým rozmezím např. 1990–2000). Popisky a určení fotografií budeme za přispění veřejnosti dále zpřesňovat

MUZEUM REGIONU VALAŠSKO

FOTOARCHIV MUZEA REGIONU VALAŠSKO

VYHLEDÁVÁNÍ

Muzeum Kinských

PROHLÍŽET CELÝ FOTOARCHIV

\*Nastavením pozice na posuvniku se přesunete na dané číslo fotografie.

NÁHODNÉ FOTOGRAFIE

Val. Meziříčí - Starokrásenský jarmak II.- 29.5.1993

Dožínky v parku pionýrů

Val. Meziříčí - Keramická dílna Wetter - výrobky keramické dílny zelné hrnce nepolované

Val. Meziříčí - Pohled z Vodní ulice na Farní kostel

[ DALŠÍ NÁHODNÉ FOTOGRAFIE ]

© Muzeum regionu Valašsko 2020

Obr.: Fotoarchiv muzea byl zpřístupněn počátkem dubna 2020.

Aktualizována a modernizována byla i hojně navštěvovaná stránka věnující se aktuálnímu počasí ve Vsetíně: **Počasí na Vsetíně**. Stránka prezentuje aktuální data pocházející z měření Hvězdárny Vsetín. Kromě toho nabízí i vstup archivu průběhu počasí za posledních několik let, kdy si můžete zvolit jakýkoli přesný den a zobrazit tehdejší denní průběh teplot, vlhkosti a dalších užitečných parametrů.

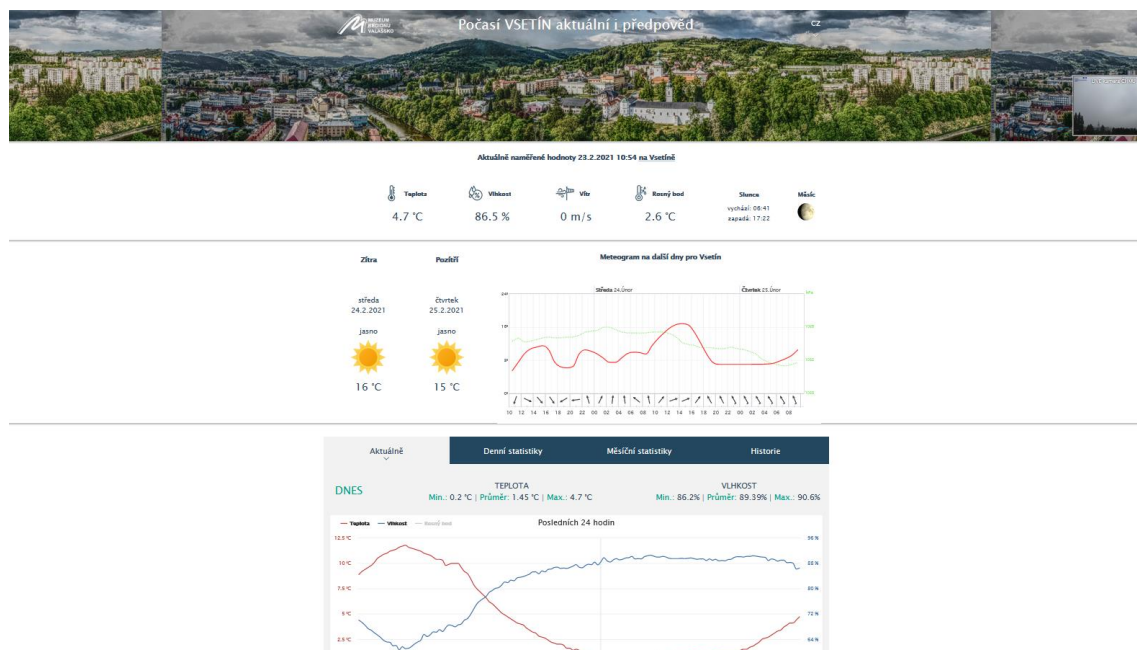

Obr.: Stránka ww.pocasivsetin.cz.

#### 4.5. Odborné výklady ve výstavách a expozicích

Ke všem výstavám a expozicím poskytují pracovníci MRV pravidelně odborné výklady. V rámci lektorských programů a komentovaných prohlídek jsou pak výklady realizovány.

#### 4.6. Doplnkové kulturní a jiné akce a programy

Muzeum regionu Valašsko přichystalo na rok 2020 bohatý plán akcí pro veřejnost. Mělo se jednat o akce většího i menšího rozsahu představující různá atraktivní témata. Většina těchto akcí však nemohla být v důsledku nouzového stavu a opatření vlády zorganizována. Ve Valašském Meziříčí proto neproběhly například hojně navštěvované akce jako Meziříčská muzejní noc nebo Rybova mše vánoční. Na zámku Lešná u Valašského Meziříčí tak byly zrušeny např. Velikonoce na zámku, Květinová slavnost, Podzimní prázdniny na zámku, Strašidelný zámek, Uspávání broučků nebo celý vánoční program, který je každoročně oblíbený a návštěvníky vyhledávaný. Na zámku Vsetín byly též zrušeny hojně navštěvované akce – např. Velikonoční akce, Muzejní noc a další. Zrealizován byl před vypuknutím pandemie pouze Zámecký masopust a během letní sezóny Templářské slavnosti (VS).

Naopak s nečekaným zájmem se v turistické sezóně setkaly komentované procházky Za krásami Valašského Meziříčí, při nichž byl přestaven i nově zrekonstruovaný interiér kostela Nejsvětější Trojice (300 osob).

I přes tuto nepříznivou situaci se pracovníci muzea snažili poskytnout návštěvníkům jednotlivých poboček pestrou nabídku akcí a programů. S ohledem na situaci a požadavky návštěvníků se většina těchto akcí konala mimo budovy muzea, tedy ve venkovních prostorech, v případě zámku Lešná u Valašského Meziříčí v areálu zámeckého parku. Jednalo



se o Dostaveníčka v zámeckém parku, Lovecké slavnosti či Svatováclavskou vyjížďku. Velmi úspěšným programem, který si za dobu svého konání získal mnoho příznivců je Letní dobrodružství v muzeu. Některé akce byly připraveny ve spolupráci s organizacemi působícími mimo muzeum, např. Noc kostelů, na které se spolupodílela zdejší farnost. Dále pracovníci zámku uspořádali i menší akce jako Jarní a Pololetní prázdniny na zámku, které byly pojaty jako tvůrčí dílny pro děti. Tyto trvaly kratší dobu a na jejich organizaci se podílel menší počet zaměstnanců, na druhou stranu probíhaly častěji. Muzeum se snažilo ve srovnání s předchozími roky o přípravu tematických bloků s rezervacemi na daný čas. Při těchto akcích pak byla vysoká návštěvnost za přijatelné časové náročnosti pro organizující zaměstnance. Podobně chceme přistupovat k pořádání akcí pro veřejnost a školy i v roce 2021.

Zaměření akcí byla hlavně na rodiny. Celkově se tento typ akcí setkal s kladným ohlasem u veřejnosti, která kvitovala možnost netradičního a aktivního využití volného času pro celou rodinu, např. Kostičkohraní k výstavě SEVA, 277 osob. Další cílovou skupinou byli senioři, pro něž bylo určeno několik akcí, které již v předchozím roce získaly na popularitě, a to zejména komponované programy k probíhajícím výstavám.

V roce 2020 se Hvězdárna Vsetín v rámci partnerství se Střediskem volného času ALCEDO Vsetín a dalšími místními organizacemi zapojila do programů a kampaní pořádaných městem Vsetín. Byly to např. tyto akce: Karneval v sokolovně a Valašské záření. Rovněž se zapojila do dalších programů a kampaní organizovaných na území Zlínského kraje: Den Zlínského kraje ve Zlíně, nebo hostování na letním táboře v Zákopčí.

Sumarizace úspěšnosti vybraných hlavních muzejních akcí a programů. Celkový počet kulturně-výchovných akcí uvedených v hlášení NIPOS je vyšší, protože do něj patří i partnerské akce a akce ve spolupráci – celkem bylo Muzeu regionu Valašsko účastno 43 akcí.

Oddělení	Počet akcí	Počet návštěvníků
Zámek Lešná	11	2 861
Zámek Vsetín	2	2 151
Zámek Kinských Val. Meziříčí a Trojice	1	300
Hvězdárna Vsetín	5	2 160
<b>Celkem</b>	<b>19</b>	<b>7 427</b>

Pořadí neúspěšnějších akcí dle poboček (výběr):

Pobočka	Název akce (počet návštěvníků)
Vsetín	- Templářské slavnosti 2020 (1 623) - Zámecký masopust (528)
Valašské Meziříčí a Trojice	- Den Země (861) - Den dětí (372) - Rybova mše vánoční (414) - Vypečené Vánoce (298)
Hvězdárna	- Templářské slavnosti 2020 (919) - Valašské záření (558) - Karneval v sokolovně 2020 (307) - Den otevřených dveří (215) - Noc padajících hvězd (161)
Lešná	- Svatováclavská vyjížďka (508) - Lovecké slavnosti (351) - Noc kostelů (109) - Svatojánské povídání s Vandou Vrlovou (50) -

### Představení akcí vybraných akcí

#### Templářské slavnosti 2020

Během letní sezóny došlo k uvolnění vládních protiepidemiologických opatření, což mělo příznivý dopad na realizaci 10. ročníku středověkých slavností. Dalším pozitivním faktorem byla skutečnost, že se jedná o venkovní akci, která proběhla v zámeckém parku a areálu hvězdárny. Jubilejní ročník se oproti předchozím vyznačoval bohatším programem a větším počtem účinkujících. Rovněž počet návštěvníků byl historicky nejvyšší (1 623 osob). Na organizaci akce muzeum již tradičně spolupracuje s Městem Vsetín, Domem kultury Vsetín a Masarykovou veřejnou knihovnou Vsetín.



### Vsetínská noc 2020

Akce se každoročně koná v rámci Festivalu Muzejních nocí, který byl Asociací muzeí a galerií ČR přesunut z obvyklého jarního termínu na podzim. Kvůli zhoršující se epidemiologické situaci byla ale již zorganizovaná podzimní akce nakonec zrušena, a to 14 dní před svým konáním. Z tradičních spoluorganizátorů se do akce zapojili Město Vsetín, DK Vsetín, kino Vatra, MVK Vsetín, městské Lázně, ZUŠ Vsetín a SPŠS Vsetín.

### Zvykoslovné akce

Z pravidelných zvykoslovných akcí pro veřejnost se v roce 2020 mohl uskutečnit pouze **Zámecký masopust**, který navštívilo 528 osob. Obchůzku masek a pochovávaní basy tentokrát předvedl soubor Vizovjének z Vizovic, který se postaral i o výuku tradičních valašských tanců při maškarním bále. Na akci nechyběla soutěž o nejlepší masku, pátračka o jitrnici či prodej zabíjačkových a dalších masopustních specialit. Další plánované akce – velikonoční, svatojánské a vánoční programy byly z důvodu pandemie zrušeny.



### Zámecké Velikonoce (Zámek Lešná u Valašského Meziříčí)

Dne 5. 4. 2020 se měla uskutečnit na zámku Lešná velikonoční akce, která ale z důvodu nepříznivé epidemiologické situace neproběhla. Součástí akce měl být drobný prodej, ukázky lidové tvorby, občerstvení, tvořivé dílny pro děti.

### **Noc kostelů (Zámek Lešná u Valašského Meziříčí)**

Zaměstnanci muzea připravili pro zájemce komentovanou prohlídku večerním parkem s odborným výkladem zoologa. K vidění byl i odchyt ptáků do sítí a jejich kroužkování. Obyvatelé parku z ptačí říše byli identifikováni podle hlasu. Návštěvníci programu hojně využívali možnost prohlédnout si výstavu Barevný svět. Ve spolupráci s místní farností v Lešné byl zpřístupněn i kostel sv. Michela archanděla.

### **Dostaveníčko v zámeckém parku (Zámek Lešná u Valašského Meziříčí)**

V období od 15.7. - 26. 8. 2020 se celkem pětkrát uskutečnila prázdninová hraná procházka zámeckým parkem v Lešné. Po uvítání na zámecké terase si návštěvníci mohli užít procházku v kostýmech s průvodcem, který je informoval i historii parku a zámku z období, kdy jej koupila rodina Kinských. Akce se zúčastnilo 301 návštěvníků.



### **Lovecké slavnosti (Zámek Lešná u Valašského Meziříčí)**

Tato akce byla určena široké veřejnosti, ale nejvíce zaujala rodiny s dětmi. Návštěvníci mohli zhlédnout sokolnickou show, přehlídku loveckých plemen psů a ukázkou jejich práce nebo vábení různých druhů zvěře. Nechyběla ani zábavná stanoviště či kvízová stezka pro děti. Na organizaci akce muzeum spolupracovalo s obcí a SDH Lešná a Českým rybářským svazem Hustopeče nad Bečvou a Ostrava.



### **Svatováclavská vyjížďka (Zámek Lešná u Valašského Meziříčí)**

V rámci tohoto jubilejního 10. ročníku, který organizoval Klub historických vozidel Nový Jičín, měli diváci možnost zhlédnout přehlídku několika desítek automobilových a motocyklových veteránů. Prvorepublikovou kulisu, jejímuž duchu se celý program nesl, podtrhlo i krátké divadelní vystoupení, které zavedlo návštěvníky do období 30. let minulého století. I přes nepříznivé počasí se akce setkala s velkým diváckým ohlasem.



### **Oslavy 70 let Hvězdárny Vsetín (Hvězdárna Vsetín)**

V průběhu celého roku 2020 připravili pracovníci Hvězdárny Vsetín několik akcí k 70. výročí otevření hvězdárny. Nejvýznamnější z těchto akcí byly vlastní "Oslavy 70 let hvězdárny", které proběhly v sobotu 22. srpna. Pro malé i velké návštěvníky byl připraven bohatý program: pro děti herní stanoviště a výtvarná dílnička, pro starší návštěvníky povídaní o historii hvězdárny a tři odborné přednášky Michala Václavíka z České kosmické kanceláře, z nichž dvě se konaly v nočních hodinách v malém letním kině na zahradě hvězdárny. Všichni si pak mohli prohlédnout výstavy ve foyeru hvězdárny a dalekohledy v její kopuli či posedět u slavnostní vaty.

### **Valašské záření 2020 (Hvězdárna Vsetín)**

Pracovníci hvězdárny se se svými aktivitami již tradičně účastní Valašského záření pořádaného na začátku září městem Vsetín. Tentokrát se během dvoudenní akce stalo hlavní atrakcí pozorování planety Venuše na denní obloze. Děti si zde také mohly zahrát na herních kioscích nebo vyzkoušet kreslení obrázků pomocí pískového kyvadla.

### **Letní dobrodružství v muzeu (všechny provozy)**

Prázdninovou hru o poklad muzeum v letošním roce realizovalo na všech svých objektech: na vsetínském zámku, na hvězdárně i na zámku Lešná u Valašského Meziříčí. V Lešné děti motivované pracovním listem objevovaly, dokreslovaly a určovaly historické předměty a zajímavosti, k jejichž odhalení je prohlídka zámku a parku přivedla. Odměnou jim byl poklad

ukrytý v truhlici v jedné ze zámeckých komnat. Každý, kdo objevil poklad na všech třech objektech, získal navíc raženou pamětní minci.

#### **4.7. Zájmové aktivity (kluby, spolky, apod.)**

Pracovníci MRV jsou členy těchto spolků a sdružení: Česká společnost ornitologická, Česká botanická společnost, Česká zoologická společnost, Česká společnost pro ekologii, Společnost spolupracovníků Kroužkovací stanice Národního muzea v Praze, Evropská asociace archeologů, Archeologický klub studentů Slezské univerzity, Česká archeologická společnost, Česká sklářská společnost a spolek Konopa.

#### **4.8. Spolupráce se zahraničím**

Zoolog v roce 2019 a 2020 spolupracoval na mezinárodním výzkumu rozšíření bakterií rodu *Borrelia* u klíšťat sajících na pěvcích v 11 zemích Evropy, výstupem je vědecký článek v mezinárodním impaktovaném časopise *Molecular Ecology*.

V roce 2019 také pokračovala úspěšná spolupráce se členy Astronomického klubu Juraja Bardyho z Plevníku-Drienového a Púchovského eko-astro klubu, kteří bezúplatně poskytli fotomateriál pro výstavu „Krásy noční oblohy“.

Ve spolupráci s Kulturním zařízením města Čadca byl připraven projekt Velký život malých živočichů v rámci II. etapy revitalizace areálu kostela Nejsvětější Trojice.

#### **4.9. Spolupráce s jinými kraji**

Pracovníci muzea spolupracovali v uplynulém roce s řadou institucí, nejčastěji pak jinými muzei a galeriemi. Mezi nejčastější partnery patřila tato zařízení: Vlastivědné muzeum v Olomouci, Muzeum Komenského v Přerově, Muzeum Novojičínska, Národní památkový ústav, Správa CHKO Beskydy, Správa CHKO Poodří, Muzeum umění v Olomouci, Muzeum Jindřichohradecka, Slezské zemské muzeum v Opavě, Moravské zemské muzeum v Brně, Muzeum Těšínska, Pedagogická fakulta MU Brno, Fakulta restaurování Univerzity Pardubice, Masarykova Univerzita v Brně, Archeologický Ústav Akademie Věd v Brně, Moravské Zemské Muzeum v Brně, nebo Ústav archeologické památkové péče Brno.

#### **4.10. Spolupráce mezi sebou navzájem (s PO Zlínského kraje)**

Úzká spolupráce s MJVM ve Zlíně byla rozvíjena při vydávání společného odborného přírodovědného časopisu – jubilejní desátý ročník sborníku *Acta Carpathica Occidentalis*. Ve spolupráci s touž institucí je vydáváno recenzované periodikum *Acta musealia*, přičemž v roce 2020 bylo vydáno páté číslo. Na žádost Slováckého muzea – Centra péče o tradiční lidovou kulturu byla etnografkou muzea vypracována nominace na titul Mistra tradiční



dílčích smluv o dílo vyfakturována veškerá práce a náklady s tímto spojené. Smluvní partneři taktéž nikdy nevykazují tuto návštěvnost v rámci pravidelného statistického hlášení NIPOS.

Srovnání mezi léty 2009–2020 přináší následující tabulka a graf.

	2009	2010	2011	2012	2013	2014	2015	2016	2017	2018	2019	2020
Zámek Vsetín	17 307	21 574	28 056	33 649	33 623	11 493	12 160	33 810	38 495	34 737	45 215	23 720
Hvězdárna Vsetín	5 179	5 928	8 199	10 014	10 381	10 874	11 254	9 406	7 654	11 162	15 903	6 964
Zámek Kinských ve VM	9 058	16 072	22 093	24 579	20 241	24 230	24 603	24 511	23 520	26 761	1 464	0
Kostel Sv. Trojice	900	1 096	2 465	1 924	2 958	2 183	3 248	2 610	1 139	0	414	670
Lešná	0	0	3 483	24 934	22 639	23 601	25 696	21 394	20 813	19 405	18 665	8 667
<b>Celkem</b>	<b>32 444</b>	<b>44 670</b>	<b>64 296</b>	<b>95 100</b>	<b>89 842</b>	<b>72 381</b>	<b>76 961</b>	<b>91 371</b>	<b>91 621</b>	<b>92 065</b>	<b>81 661</b>	<b>40 021</b>

## Celé Muzeum

2019 – 81 661 návštěvníků, tržby 1 662 788 Kč

2020 – 40 021 návštěvníků (plán 66 500), tržby 892 332 Kč

Celková návštěvnost Muzea regionu Valašsko šla za uplynulou dekádu výrazně nahoru. Zatímco v roce 2010 se pohybovala kolem 45 tisíc, v posledních letech už to bylo pokaždé nad hranicí 90 tisíc návštěvníků (2016 – 91 371, 2017 – 91 622, 2018 – 92 055). V roce 2019 odstartovala rekonstrukce zámku Kinských ve Valašském Meziříčí, do kterého si rok předtím našlo cestu přes 26 tisíc návštěvníků, a tak se předloni počítalo s výrazně nižšími čísly (63 000 návštěvníků). Ztráta ale nakonec nebyla tak propastná. Návštěvnost všech poboček MRV nakonec činila 81 413 lidí, což mimo jiné znamená, že v „kompletní sestavě“ by s velkou pravděpodobností překročila hranici 100 tisíc návštěvníků a tržby by atakovaly hranici 2 200 000 Kč (dosavadní rekord 1 860 000 Kč v roce 2018).

Na úspěšnou sezonu 2019 chtělo muzeum navázat i v roce 2020. První dva měsíce roku byly velmi optimistické a čísla za leden a únor překonávala všechna očekávání. V půli března ale přišla první vlna koronavirové epidemie a návštěvnícký ruch v muzeu se během pár dnů zcela zastavil. Po květnovém znovuotevření přišel návštěvnícky lehce rozpačitý červen, který ještě provázela dobíhající vládní omezení. Sezona se naplno rozjela až v červenci, oba prázdninové měsíce byly skvělé s historicky nejvyšší návštěvností. Návštěvnost všech provozů překročila plán o bezmála 90 procent a tržby jen v srpnu dosáhly 261 000 Kč, čímž pokořily historický rekord. Velkým hitem se stala celomuzejní návštěvnícká hra Letní dobrodružství v muzeu. V září se ale začala epidemiologická situace opět zhoršovat. Citelně ubylo běžných návštěvníků a stejně jako na jaře i zájemců z řad školních kolektivů o lektorské programy. V polovině října pak přišla druhá kompletní uzávěra, která trvala až do



začátku prosince. Po obnovení provozu ale opatření vlády stále neumožňovala větší sročení lidí, a tak byly zrušeny všechny adventní programy, které patří k hlavním návštěvnickým tahákům muzea. V roce 2020 tak došlo z výše uvedených důvodů ke zhruba padesátiprocentnímu poklesu návštěvnosti i celkových tržeb.

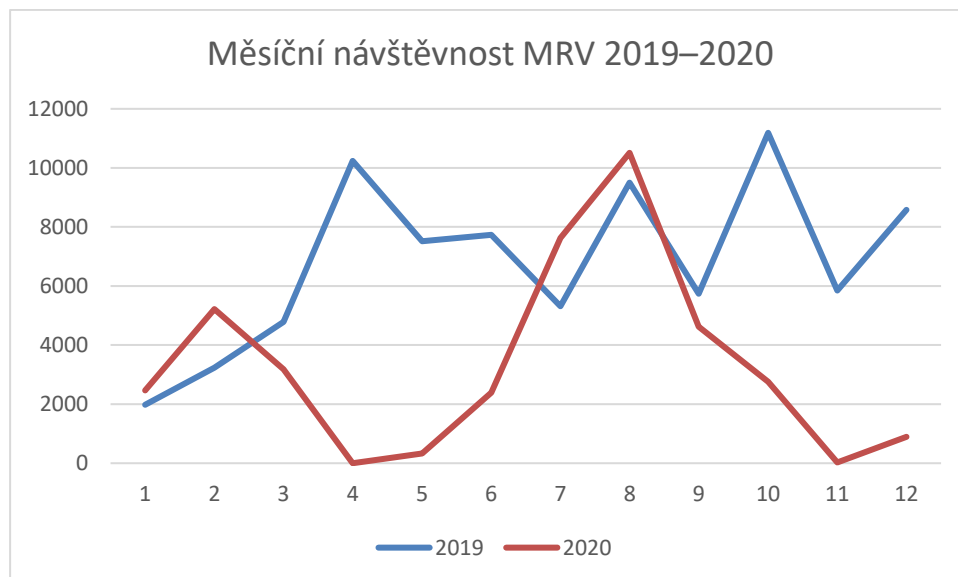

Graf: Průběh měsíční návštěvnosti všech objektů Muzea regionu Valašsko za rok 2020 a 2019, kdy nebyl provoz muzea omezen.

### **Zámek Vsetín**

2019 – 45 215 návštěvníků, tržby 887 477 Kč – historický rekord

2020 – 23 720 návštěvníků (plán 34 000), tržby 565 041 Kč

Hlavním tahounem návštěvnosti Muzea regionu Valašsko je tradičně zámek Vsetín. Po předloňském historickém rekordu 45 tisíc návštěvníků se velmi slibně vyvíjel i začátek roku 2020. I díky atraktivní výstavě Svět kostiček: SEVA a doprovodným akcím návštěvnost za leden a únor výrazně převýšila tu z předešlého roku. Velmi úspěšný byl i tradiční Zámecký masopust. V březnu ale přišla první vlna koronaviru a první uzávěra. Znovuotevření přišlo v závěru května, v červnu přišel postupný rozjezd a o letních prázdninách následoval návštěvnický boom. V červenci i srpnu přišlo nejvíce lidí v historii a tomu odpovídaly i tržby. Návštěvnický rekord zaznamenaly i srpnové Templářské slavnosti (1 620 návštěvníků).

### **Zámek Lešná u Valašského Meziříčí**

2019 – 18 665 návštěvníků, tržby 540 110 Kč

2020 – 8 667 návštěvníků (plán 17 000), tržby 252 388 Kč

Na zámku Lešná u Valašského Meziříčí začíná hlavní sezona tradičně o Velikonocích. Loni ale kvůli koronaviru odstartovala prakticky až v červenci. O prázdninách stejně jako v případě

zámku Vsetín přišly návštěvnické žně a počty lidí i tržby v obou měsících výrazně převýšily plán. Velmi úspěšná byla nejen pátrací hra Letní dobrodružství v muzeu, ale i seriál prohlídek Dostaveníčko v zámeckém parku. V září proběhly ještě odložené Lovecké slavnosti a pak i Svatováclavská vyjížďka historických vozidel, jež přilákala do Lešné stovky lidí z širokého okolí.

### Hvězdárna Vsetín

2019 – 15 903 návštěvníků, tržby 197 137 Kč – historický rekord

2020 – 6 964 návštěvníků (plán 14 000), tržby 74 903 Kč

Hvězdárna Vsetín v roce 2020 slavila 70. výročí svého otevření a v rámci jubilea měla připravena celou řadu akcí. Většina se nakonec uskutečnila během letních prázdnin a přinesla rekordní tržby (červenec 14 213 Kč, srpen 25 585 Kč). Bohužel, hvězdárna loni stejně jako oba zámky přišla kvůli koronaviru o značnou část návštěvníků lektorských programů pro školy, a tak je celková návštěvnost oproti roku 2019 zhruba čtyřicetiprocentní.

### Zámek Kinských ve Valašském Meziříčí

Muzejní objekt v meziříčské části Krásno byl po celý rok 2020 uzavřen z důvodu rozsáhlé rekonstrukce. Akce za zhruba 117 milionů korun přinese zlepšení technického stavu budovy, moderní depozit pro úschovu sbírkových předmětů a hlavně novou, moderně pojatou expozici Člověk v krajině, krajina v člověku. Znovuotevření zámku Kinských je plánováno na podzim roku 2021.

### Kostel sv. Trojice ve Valašském Meziříčí

Kostel sv. Trojice je po většinu roku otevřen pouze pro kulturní akce a svatby na objednávku. Jednou z mála loni plánovaných akcí pro širokou veřejnost byl tradiční prosincový dvojkoncert České mše vánoční, který je pravidelně vyprodaný a na který si najde cestu vždy zhruba 500 návštěvníků, a Muzejní noc. Letos akce z důvodu koronaviru bohužel neproběhly.

<i><b>Autentický návštěvník</b></i>	<b>Zámek Vsetín</b>	<b>Hvězdárna Vsetín</b>	<b>Zámek VM</b>	<b>Sv. Trojice</b>	<b>Lešná</b>	<b>Celkem</b>
<b>Počet platících návštěvníků</b>	19 046	5 227	0	638	7 129	32 040
<b>Počet neplatících návštěvníků</b>	4 616	1 714	0	27	1 515	7 872
<b>Počet návštěvníků s průkazkou ZTP</b>	58	23	0	5	23	109
<b>Celkem</b>	<b>23 720</b>	<b>6 964</b>	<b>0</b>	<b>670</b>	<b>8 667</b>	<b>40 021</b>

Počet navštívených výstav a expozic (evidenci NIPOS)	Zámek Vsetín	Hvězdárna Vsetín	Zámek VM	Sv. Trojice	Lešná	Celkem
Počet platících návštěvníků	33 201	5 227	0	0	11 287	49 715
Počet neplatících návštěvníků	10 328	1 714	0	48	2 352	14 442
Počet návštěvníků s průkazkou ZTP	126	23	0	0	44	193
<b>Celkem</b>	<b>43 655</b>	<b>6 964</b>	<b>0</b>	<b>48</b>	<b>13 683</b>	<b>64 350</b>

V rámci analýzy návštěvnosti našeho muzea byly pro rok 2020 vybrány pobočka Zámek Vsetín a Zámek Lešná u Valašského Meziříčí zjišťování původu a motivace návštěvníků k návštěvě našeho muzea. Data byla sbírána pomocí krátkého ústního dotazníku při nákupu vstupenky a on-line zadávána do systému průvodci. Data jsou sbírána od března roku 2018 a v jejich sběru je stále pokračováno. Do dnešního dne (tj. k 31. 12. 2020) bylo nasbíráno celkem 5 249 údajů o návštěvě různě velkých skupin návštěvníků (celkem týkající se 23 091 lidí). Za rok 2020 bylo na Zámku Vsetín sebráno 1 448 dotazníků týkajících se 4 385 návštěvníků výstav a expozic a akcí. Na Zámku Lešná pak prvních 141 údajů o 594 návštěvnících.

#### Aktuální data

datum	rok	mesic	provoz	typ	pocet_lidi	psc	obec	okres	kraj	dozvedelise_od_z	gps_x	gps_y
2020-02-23 11:24:12	2020	02	vs	běžný návštěvník	2	75501	Horní Jasenka	Vsetín	Zlínský kraj	fb	49.338925	17.993852
2020-02-23 11:14:55	2020	02	vs	běžný návštěvník	2	53705	Chrudim II (část)	Chrudim	Pardubický kraj	známých	49.949724	15.795058
2020-02-23 11:14:39	2020	02	vs	běžný návštěvník	1	76324	Haluzice	Zlín	Zlínský kraj	web	49.137873	17.897306
2020-02-23 11:14:20	2020	02	vs	běžný návštěvník	2	75615				noviny		
2020-02-23 10:50:39	2020	02	vs	běžný návštěvník	3	75501	Horní Jasenka	Vsetín	Zlínský kraj	noviny	49.338925	17.993852
2020-02-23 10:44:47	2020	02	vs	běžný návštěvník	2	75615				noviny		
2020-02-23 10:36:41	2020	02	vs	běžný návštěvník	2	75501	Horní Jasenka	Vsetín	Zlínský kraj	známých	49.338925	17.993852
2020-02-23 10:36:31	2020	02	vs	běžný návštěvník	3	75501	Horní Jasenka	Vsetín	Zlínský kraj	stáil	49.338925	17.993852
2020-02-23 10:26:10	2020	02	vs	běžný návštěvník	5	75624	Bystřička	Vsetín	Zlínský kraj	známých	49.415311	17.973999
2020-02-23 10:12:29	2020	02	vs	běžný návštěvník	2	78316	Bělkovice-Lašťany (část)	Olomouc	Olomoucký kraj	web	49.668657	17.317189
2020-02-22 16:09:55	2020	02	vs	běžný návštěvník	4	75501	Horní Jasenka	Vsetín	Zlínský kraj	stáil	49.338925	17.993852
2020-02-22 15:46:38	2020	02	vs	běžný návštěvník	3	75501	Horní Jasenka	Vsetín	Zlínský kraj	známých	49.338925	17.993852
2020-02-22 15:35:44	2020	02	vs	běžný návštěvník	4	75501	Horní Jasenka	Vsetín	Zlínský kraj	leták	49.338925	17.993852
2020-02-22 15:07:08	2020	02	vs	běžný návštěvník	6	75501	Horní Jasenka	Vsetín	Zlínský kraj	leták	49.338925	17.993852
2020-02-22 15:06:55	2020	02	vs	běžný návštěvník	6	75501	Horní Jasenka	Vsetín	Zlínský kraj	stáil	49.338925	17.993852
2020-02-22 14:56:08	2020	02	vs	běžný návštěvník	4	75501	Horní Jasenka	Vsetín	Zlínský kraj	fb	49.338925	17.993852

Obr.: Příklad zápisu do návštěvnické ankety.

Výsledky lze vizualizovat např. podle PSČ, které návštěvníci anonymně udávají. Z dat je tak patrné, že nejvíce návštěvníků do zámku Vsetín pochází ze Zlínského a Moravskoslezského kraje. Ukazuje též na výraznou „lokálnost“ našeho muzea, protože drtivá většina návštěvníků pochází přímo z měst Valašska či Zlína.

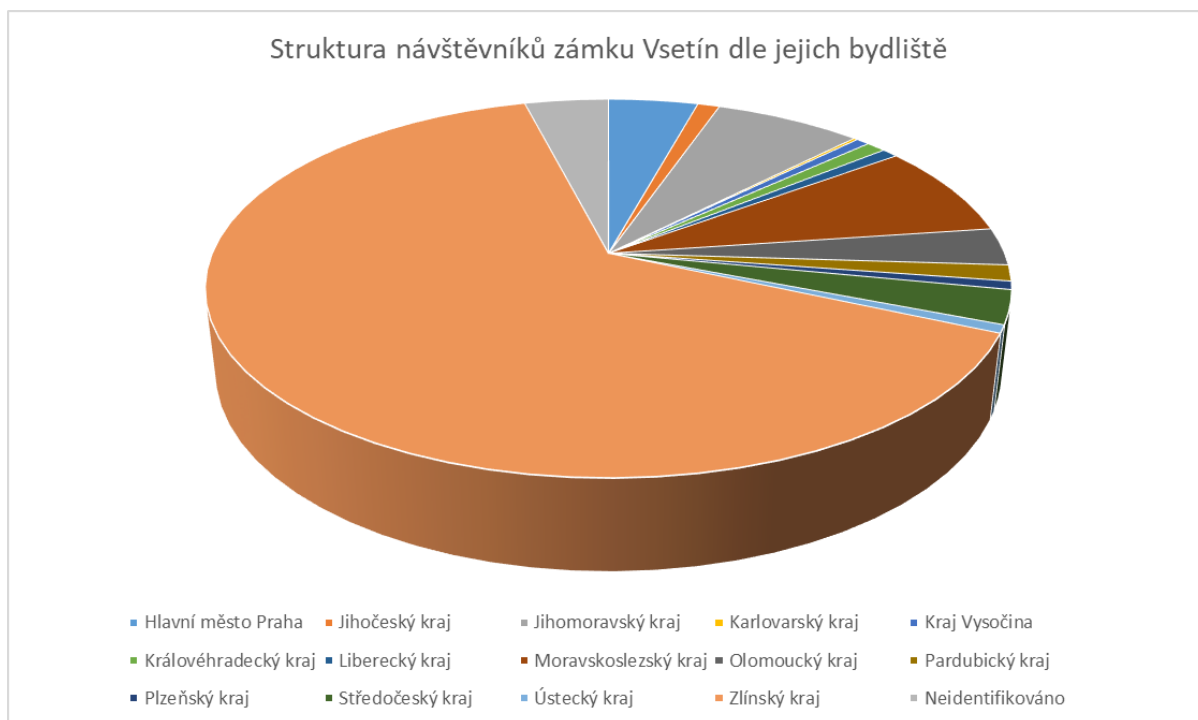

Obr.: přehled návštěvníků zámku Vsetín mezi léty v roce 2020. Výrazně převládali místní návštěvníci (Zlínský kraj), následovaný Moravskoslezským a Jihomoravským krajem. Zajímavým faktem je stav, kdy takřka stejně do zámku zavítalo lidí z Olomouckého a Středočeského kraje.

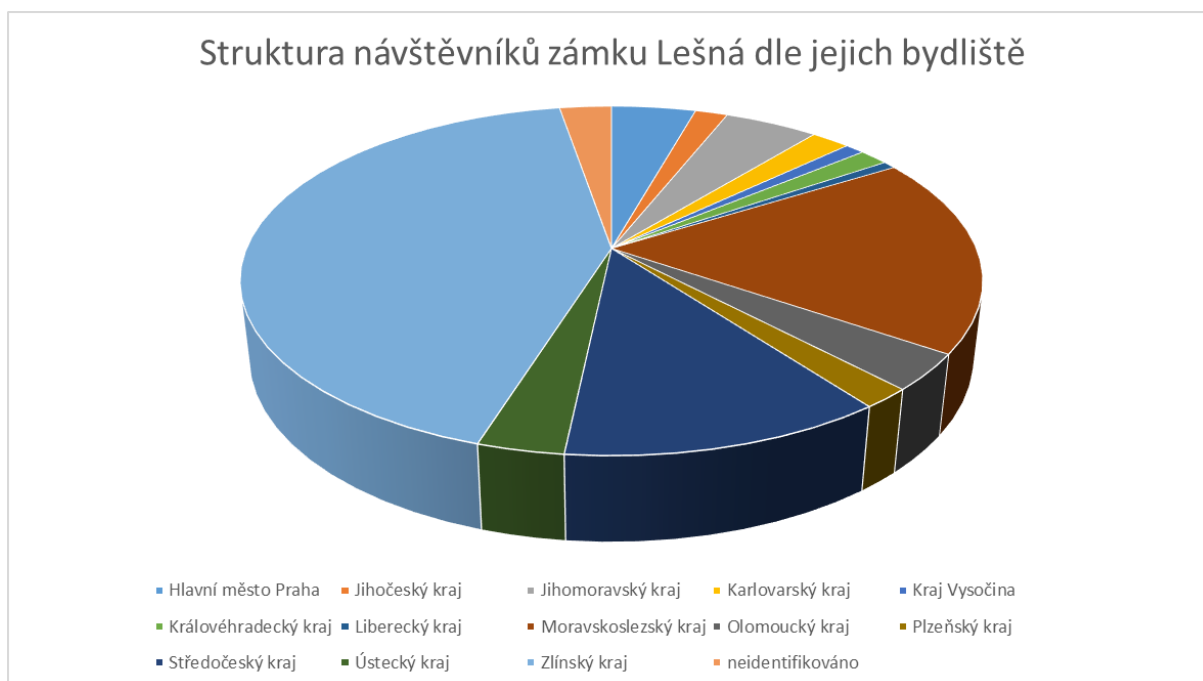

Obr.: přehled návštěvníků zámku Lešná u Valašského Meziříčí mezi léty v roce 2020. v porovnání se zámek Vsetín se proporčně snížil počet návštěvníků ze Zlínského kraje a vzrostl Středočeský a Moravskoslezský kraj. Návštěvníci z olomouckého kraje, ačkoli leží zámek Lešná přímo na jeho hranicích, byl opět velmi nízký.

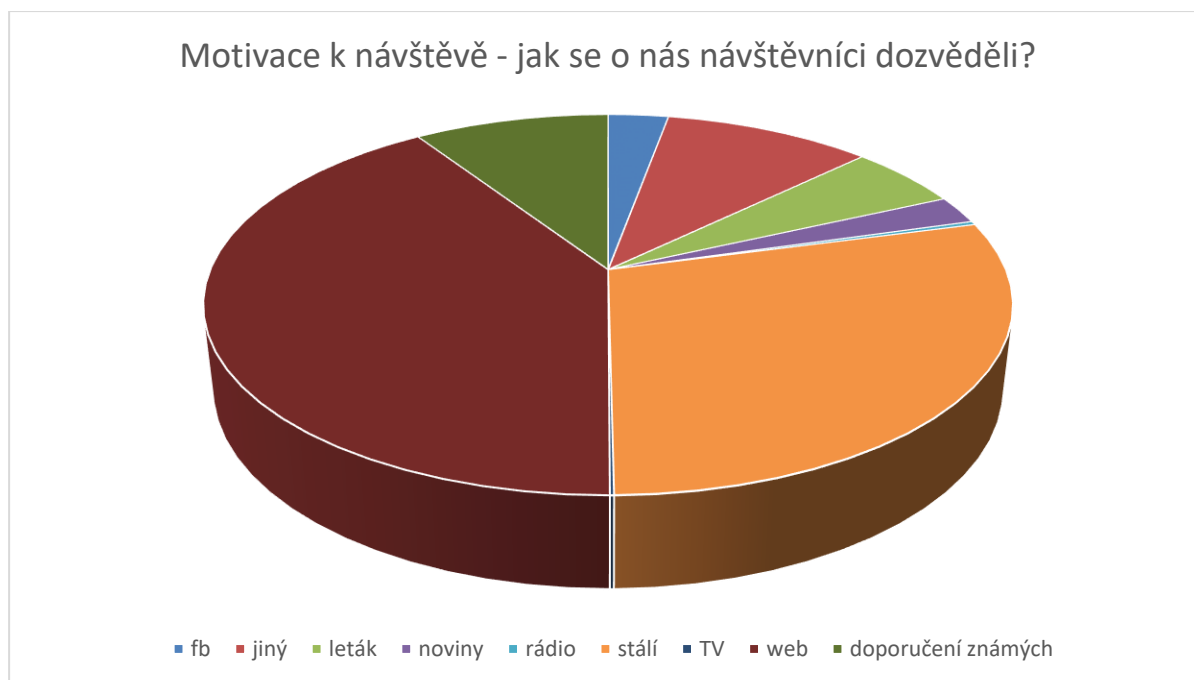

Graf: Výsledky průzkumu motivace k návštěvě zámku Vsetín – odpověď na otázku *Jak jste se o nás dozvěděli?* Nejvíce návštěvníků náleželo kategorii „web“, kdy byli k návštěvě našeho zámku poprvé motivováni informacemi uvedenými na našem webu. Velmi početná je i skupina stálých návštěvníků, kteří běžně sledují naše aktivity a opakovaně se k nám vrací. Následuje „doporučení známých“. Nový styl propagace – TV, rádio, Facebook či letáky zatím neoslovují příliš velkou skupinu, trend je však narůstající. Tento způsob předávání informací o našich aktivitách je navíc stále častěji vyhledáván návštěvníky v kategorii „stálí“ a „web“.

## 5) Ediční a publikační činnost

### 5.1. Vlastní ediční činnost – vydané publikace, periodika

Muzeum k vybraným výstavám či kulturním akcím vydává buď průvodce výstavou či katalogy menšího rozsahu nebo informační letáky (skládačky), a které slouží jako doplněk k muzejním aktivitám. Muzeum přiděluje mezinárodní číslo ISBN publikacím, které splňují normy dle tiskového zákona a poté je i realizuje a nabízí veřejnosti. V roce 2019 vydalo Muzeum celkem 1 neperiodickou publikaci (časopis s přiděleným ISSN i ISBN) a vydávalo tři časopisy, tj. *Valašsko – vlastivědná revue* 2x ročně) a ve spolupráci s Muzeem jihovýchodní Moravy ve Zlíně odborné časopisy *Acta Carpathica Occidentalis* a *Acta musealia*, každý 1x ročně. V roce 2019 tak vyšlo desáté číslo sborníku *Acta Carpathica Occidentalis* a páté číslo odborného společenskovedního časopisu *Acta Musealia*. V roce 2018 byla tato periodika zařazena do databáze EBSCO a *Acta Musealia* i do ERIH plus. V roce 2020 byly muzeem vydány tři monografie autorsky vytvořené pracovníky muzea –Valoušková, Španihel, Kovářová: Od

kamene k soše (podpořeno dotací Města Valašské Meziříčí), Sasáková, Slezáková: Dřeviny lešenského parku a druhé doplněné vydání publikace Mašláň, Janiš: Vsetín v době okupace.



Muzeum regionu Valašsko od roku 1998 vydává 2x ročně populárně naučný časopis **Valašsko – vlastivědná revue**. V roce 2020 byla vydána čísla 44 a 45, každé v nákladu 650 ks výtisků. Obsah periodika tvoří jak články externích přispěvatelů, tak i příspěvky pracovníků MRV (ti zde v roce 2020 publikovali celkem 39 vlastních příspěvků). Kvůli ekonomickým problémům způsobeným pandemií přišlo muzeum coby vydavatel o dosavadní sponzorský příspěvek na tisk časopisu a bylo nuceno zvýšit jeho prodejní cenu. Pro milovníky Valaška a zejména pro badatele bylo periodikum zpřístupněno od č. 1 po č. 40 na muzejním webu, a to ve formátu pdf.



## 5.2. Odborné texty do publikací a periodik vydaných jinými subjekty

Archeolog muzea publikoval 1 zprávu o archeologických výzkumech a nálezích v Přehledech výzkumů. V Zprávách České archeologické společnosti byla publikována výroční zpráva o činnosti Odborné skupiny pro Karpatsko-beskydskou oblast.

Pracovníci muzea v roce 2020 uveřejnili 12 příspěvků v češtině v odborných periodických a monografiích a s právem zápisu do RIV:

- MAŠLÁŇ, Pavel - Peluněk, Lukáš. Vsetínská pochodeň? Poznámky k životopisu Bohumila Peroutky (1926-1969). In: Paměť a dějiny: revue pro studium totalitních režimů, roč. 13, č. 4, 2019, s. 80-90.
- MÉHEŠOVÁ, Olga. Sbírání v zahradě. In: MÉHEŠOVÁ, Olga – TICHÁ, Jana – DRÁPALA, Daniel. Ludmila Vašková, Sbírání v zahradě. Kresba / ilustrace / malba / grafika / keramika. Rožnov pod Radhoštěm: Nakladatelství Libreta, 2020, s. 11–41.
- TYLLER, Z. 2020: Pravděpodobný záznam výskytu kočky divoké (*Felis silvestris*) v PP Kaňúry v CHKO Bílé Karpaty, Acta Carpathica Occidentalis, 11, 57–59.
- ŠPANIHEL, S. 2020: Medieval and early modern imported ceramics in Northwest Slovakia, in: SIEMIANOWSKA, S. – RZEŹNIK, P. – CHRZAN, K. (eds.): Ceramika i szkło w badaniach interdyscyplinarnych, Wrocław: Centre for Late Antique and Early Medieval Studies, Institute of Archaeology and Ethnology, Polish Academy of Sciences, 267–276.
- ŠPANIHEL, S. 2020: Nad pravěkou minulostí Zašové, in: FIŠER, Z. (ed): Zašová v proměnách časů, Zašová: Obec Zašová, 33–42.
- VALOUŠKOVÁ K. 2020: Výtvarné umění v Zašové. In: FIŠER, Z. (ed): Zašová v proměnách časů, Zašová: Obec Zašová, 509–525.
- VALOUŠKOVÁ K. 2020: Pressed glass from east Moravian glassworks. in: SIEMIANOWSKA, S. – RZEŹNIK, P. – CHRZAN, K. (eds): Ceramika i szkło w badaniach interdyscyplinarnych, Wrocław: Centre for Late Antique and Early Medieval Studies, Institute of Archaeology and Ethnology, Polish Academy of Sciences, 301–313.
- BENEŠ J. et SPITZER L. (2020): FAUNISTIC RECORDS FROM THE CZECH REPUBLIC – 4XX Lepidoptera: Crambidae. Klapalekiana.
- VYMAZAL, M. – ZEMANOVÁ, K. – ŠÍREK, J. 2019: Mapování sov metodou akustického monitoringu v Ptačí oblasti Hostýnské vrchy, Zprávy Moravského ornitologického spolku 77, 4–9.

Ve sbornících (včetně zahraničních) z navštívených konferencí byly publikovány celkem 3 příspěvky:

- MAŠLÁŇ, Pavel. Vsetínské povstání ve světle vzpomínek. In: Květnové povstání českého lidu ve dnech 1. – 4. 5. 1945, Přerov: Muzeum Komenského, 2020 s. 122–134.
- MÉHEŠOVÁ, Olga. Inspirace modrotiskem v regionální výtvarné tvorbě. In: Zborník z XXIV. konferencie Etnológ a múzeum – Modrotlač, Múzeum Spiša ve Spišskej Novej Vsi, 2020.

- FOHLEROVÁ, Milada. Modrotisk ve sbírkách Muzea regionu Valašsko. In: Zborník z XXIV. konferencie Etnológ a múzeum – Modrotlač, Múzeum Spiša ve Spišskej Novej Vsi, 2020.

Dále byla vydána objemná recenzovaná publikace **Vzácné a ohrožené druhy bezobratlých Zlínského kraje**. Tak zní název populárně naučné publikace, kterou v těchto dnech vydává Zlínský kraj. Kniha je neprodejná, zájemci si ji ale mají možnost stáhnout ve formě PDF dokumentu na internetových stránkách Muzea regionu Valašsko a Zlínského kraje.

Skupina bezobratlých představuje až 95 % všech živočišných druhů na naší planetě. Přestože jsou naprosto nepostradatelnou součástí naší přírody, tak je bohužel spousta z nich zejména vlivem působení člověka na pokraji vymření. V České republice žije minimálně 30 000 druhů, za posledních 100 let ale dle odhadu vymřelo 3 000 druhů a dalších 6 000 je v ohrožení.

Nová publikace je určená pro laickou i odbornou veřejnost. Přináší spoustu zajímavých informací o 165 nejvýznamnějších druzích bezobratlých žijících v našem regionu. „U každého druhu je stručně zmíněno celkové rozšíření v rámci České republiky a Zlínského kraje, jeho bionomie a hlavní faktory ohrožení. U těch nejvýznamnějších ze Zlínského kraje jsou uvedeny i konkrétní lokality jejich výskytu,“ uvedl člen odborného týmu Lukáš Spitzer z Muzea regionu Valašsko. Jak dále uvedl, na přípravě nezištně spolupracovalo několik desítek odborníků a snímky živočichů i jejich biotopů poskytlo na pět desítek fotografů. „Já bych chtěl za celý editorský tým poděkovat všem, kteří se na přípravě publikace podíleli. Výsledek stojí za to a já pevně doufám, že se bude líbit širokému spektru čtenářů,“ doplnil Spitzer.



Popularizační články byly publikovány ve ZVUKu a v Oknu do kraje, Zlínských novinách, webu idnes.cz, týdeníku Jalovec a nově vydávaném regionálním časopise NeVKUS. Na webu Muzea



bylo on-line včetně fotodokumentace publikováno 11 zpráv vycházejících z odborné činnosti pracovníků Muzea. V rámci spolupráce s Valašským deníkem vyšlo během roku 2020 celkem 77 článků v rubrikách: Muzejní kukátko (50), Příroda Valašska (6), Fotografové a malíři Valašska (6), a Osobnosti Valašska (6), Hvězdárna Vsetín (9).

Z vědecko-výzkumné činnosti valašskomeziříčského pracoviště se jednalo o 4 zpráv – většinou seznamovaly s novými objevy učiněnými v rámci záchranných archeologických výzkumů.

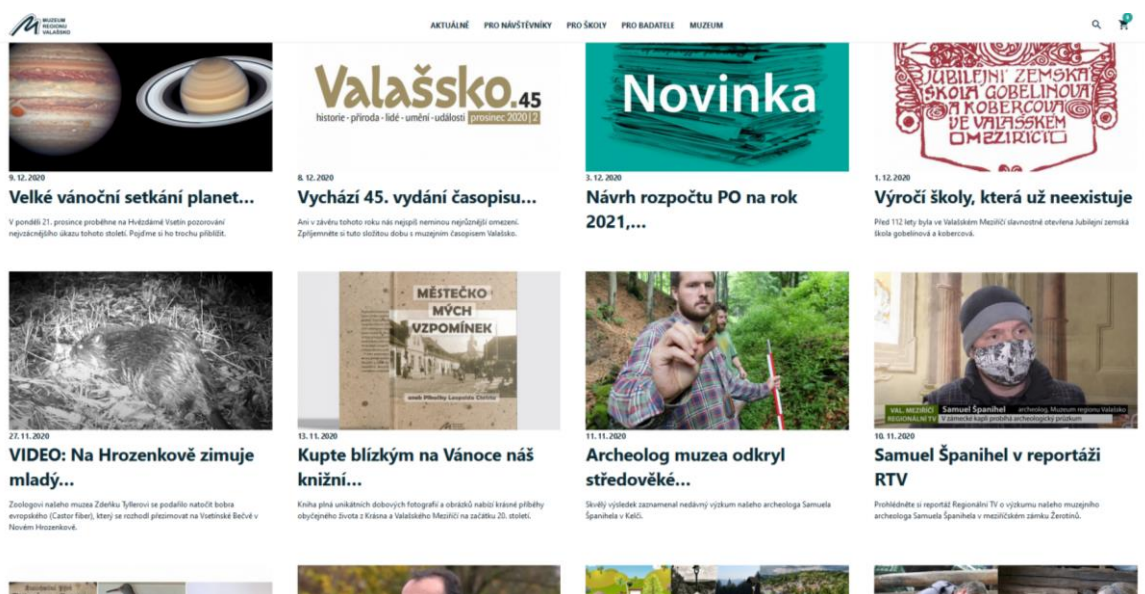

Obr.: Ukázka prezentace muzejních aktivit v sekci Novinky na webu Muzea regionu Valašsko.

V roce 2020 ve Vsetínských novinách byly publikovány čtyři články pracovníků Hvězdárny Vsetín, které rekapitulují informace o místním počasí za předchozí období. Také v roce 2020 pracovníci hvězdárny pravidelně publikovali krátké články z astronomie, meteorologie a kosmonautiky v rubrice „Nebe nad Valašskem“ ve Valašském deníku. Celkem bylo vydáno 13 těchto článků.

### 5.3. Medializace instituce – propagace výstav a doplňkových akcí v denním tisku, rozhlase, TV, na plakátovacích plochách apod.

Uzavření objektů v souvislosti s jarní a podzimní vlnou koronavirové epidemie mělo značný vliv i na propagační činnost Muzea regionu Valašsko. Vzhledem k výpadkům příjmu z návštěvnického provozu bylo potřeba přistoupit k úsporným opatřením a i v době, kdy sezona běžela na plné obrátky, omezit běžně používané zdroje placené propagace. Ke krácení docházelo ve všech segmentech, od výlepu plakátů, přes reportáže v TV až po spoty v rádiích. Tento výpadek jsme se snažili nahradit zvýšenou bezplatnou propagací na sociálních sítích (zejména Facebook) a v tištěných médiích. Novou výzvou z hlediska propagace byl i přechod řady aktivit muzea do on-line světa na stránkách

[www.muzeumvalassko.cz](http://www.muzeumvalassko.cz). Místo „živých“ akcí a výstav jsme začali propagovat virtuální zábavu v podobě on-line her, virtuálních výstav, zpřístupnění digitálního fotoarchivu, stahování časopisů zdarma a dalších aktivit. Soudě dle ohlasů veřejnosti i médií a nárůstu počtu návštěvníků webových stránek se nám to ale podařilo velmi dobře.

**Výlepy plakátů** – Muzeum vytváří ke každé vlastní akci a výstavě plakáty. Dle důležitosti se liší jejich formát (A3, A2, A1), počet vytištěných kusů i rozsah jejich následné prezentace. Pravidla jsou přesně určena v koncepci rozvoje propagace. Prioritní akce, velké výstavy a měsíční programové nabídky jsou propagovány na plakátovacích plochách ve městech Vsetín (zámek a Hvězdárna Vsetín) a ve Valašské Meziříčí (momentálně zámek Lešná u Valašského Meziříčí, po dokončení rekonstrukce i zámek Kinských ve Valašském Meziříčí). V obou městech využíváme i radnicemi poskytnuté velkoformátové vitríny a plakáty (ve formátu A3) rozvážíme i po okolních obcích, kde máme dohodnuty různé plochy místních obecních úřadů či plochy v prodejnách, apod. Spolupracujeme i s informačními centry v regionu, kam kromě plakátů rozvážíme i letáky. Na třech turisticky frekventovaných místech na cyklostezce Bečva (Mikulůvka, Hovězí, Nový Hrozenkov) jsme instalovali stojany s klip rámy, do nichž umísťujeme propagační plakáty objektů a jejich měsíční program. Nejen v návaznosti na pokles příjmů v důsledku koronaviru, ale i vzhledem k aktuálním trendům a v souladu se strategií rozvoje marketingu a propagace zpracované Zlínským krajem, však počty plakátů postupně omezujeme. Zejména těch do placených výlepů.

**Tisk** – Velmi důležitá z hlediska propagace je i úzká a cílená spolupráce s tištěnými médii. Pokud se týká placené formy, tu momentálně využíváme jen v okresním týdeníku Jalovec, kde máme díky dlouhodobé spolupráci nastavena pro nás naprosto nadstandardní pravidla, co se týče prostoru i ceny. Velmi kvalitní spolupráci jsme nastavili i s dalším známým okresním periodikem – Valašským deníkem. V něm máme dokonce vlastní pravidelnou rubriku a jsou nám zveřejňovány veškeré příspěvky, které si dodáme. Za to umísťujeme logo Valašského deníku na plakátech všech akcí a výstav. Podobně nastaveno to máme i s čtrnáctideníkem Vsetínské noviny, vydávaným městem Vsetín. Ve Valašském Meziříčí dodáváme články do zdejšího městského zpravodaje. Další média oslovujeme prostřednictvím hromadné rozesílky. V loňském roce jsme rozeslali celkem 72 tiskových zpráv (loni 45), které se následně objevily nejen v regionálním, ale i celostátním tisku (cca 400 článků v monitorovaných médiích, ve skutečnosti odhadem minimálně 500).

**Rádia** – Do rozesílky jsou zahrnuty i redakce rádií. Nejužší spolupráce momentálně funguje s Českým rozhlasem Zlín (pozvánky na akce a výstavy i účast našich pracovníků v pořadech propagujících činnost muzea), k dalším skvělým partnerům patří i Rádio Proglas (obě rádia propagujeme na některých plakátech). Občas na naše tiskové zprávy zareagují i další rádia, jako Blaník, Kiss či ČR Brno. V minulosti jsme využívali placené inzerce v rádiu Blaník pro

velikonoční a adventní programy či největší akce muzea. Zatímco v roce 2019 proběhly 3 kampaně za zhruba 30 tisíc korun, loni jsme nevyužili ani jednu. Neplacené reportáže, rozhovory či pozvánky lze počítat na desítky.

**Televize** – V této oblasti spolupracujeme nejčastěji s redakcemi Regionální TV, a to jak formou placených, tak i neplacených reportáží. V loňském roce Regionální TV o činnosti muzea natočila a odvysílala 10 příspěvků (5 zámek Vsetín, 2 zámek Valašské Meziříčí, 1 zámek Lešná, 1 Hvězdárna Vsetín) – 6 placených a 4 neplacené, což je o polovinu méně, než v loňském roce. V loňském roce jsme se jednou objevili i v České televizi, konkrétně šlo o reportáž o sušárně odborných pracovníků muzea, manželů Spitzerových.

**Webové stránky** – Muzeum regionu Valašsko propaguje své akce, výstavy, expozice i objekty na stránkách [www.muzeumvalassko.cz](http://www.muzeumvalassko.cz). Jinak ale máme i celou řadu spolupracujících webů. V oblasti turistického ruchu jsou to například stránky krajské centrály vychodni-morava.cz, dále pak visit-valassko.cz či kudyznudy.cz. V loňském roce jsme byli prezentováni i na stránkách Návštěvnického centra Nový Jičín, IC Vsetín, IC Valašské Meziříčí, IC Nový Jičín, IC Hranice n. M., IC Nový Hrozenkov, IC Karolinka, IC Horní Lideč či lázní v Teplicích nad Bečvou. Na svých webech nás propagují i samosprávy měst a obcí.

**Spolupráce se samosprávami** – Města a obce nás nepropagují jen na svých internetových stránkách, ale i prostřednictvím dalších informačních kanálů, jako TV info kanály, obecní vývěsky, obecní zpravodaje či hlášení v obecním rozhlasu. Spolupráce je v drtivé většině neplacená. Pouze za celostránku ve zpravodaji obce Janová platíme čtvrtletně 480 Kč a obci Starý Jičín 100 Kč za jednu sadu hlášení v obecním rozhlasu.

**Spolupráce s hotely** – Poslední dva roky se snažíme prezentovat i v hotelech, které se nachází v turisticky velmi silné oblasti Horního Vsacka. Konkrétně jde o objekty resortu Valachy (Lantern, Horal a Galík) a podnikatele Ivo Valenty (hotel + apartmány Tatra), kam dodáváme propagační letáky s akcemi, výstavami a objekty muzea. Z přílivu turistů dokážeme čerpat zejména v letních měsících, kdy se jejich poměr vyrovná s poměrem návštěvníků z blízkého okolí. V Loňském roce jsme se měli účastnit dvou akcí resortu Valachy – Pohádková cesta a Gastrofestival. Ani jeden ale nakonec kvůli koronaviru neproběhl. Cílem pro letošní rok je spolupráci s hotely dle možností ještě zintenzivnit.

**Sociální sítě** – Propagace prostřednictvím sociálních sítí patří jednoznačně k současným marketingovým trendům. Muzeum regionu Valašsko vsází hlavně na Facebook, který svým složením uživatelů nejvíce odpovídá našemu cílovému zákazníkovi, tedy dospělí 35+ s dětmi a senioři. Od roku 2019 probíhají veškeré výstupy prostřednictvím hlavního účtu Muzeum

regionu Valašsko. Počet jeho uživatelů loni už podruhé za sebou vrostl meziročně o zhruba 1000 sledujících na aktuálních 3089 (označení stránky „to se mi líbí“ 2890). Dalších zhruba 2500 uživatelů máme na starších účtech jednotlivých objektů, u kterých stále zvažujeme, zda je ponechat či zrušit. Zachování odporuje snaze prezentovat všechny objekty jako Muzeum regionu Valašsko, na druhou stranu stále disponují velkým množstvím aktivních sledujících a můžeme je používat k označení polohy daného příspěvku i případnému sdílení. K propagaci na Facebooku volíme nejčastěji neplacené formy, u větších akcí s možným regionálním záběrem ale používáme i placené kampaně většinou do 500 Kč. Jejich výhodou je možnost poměrně přesného zacílení a snadné oslovení vysokého počtu uživatelů. V loňském roce jsme utratili za placené kampaně 4000 Kč, na letošní rok máme plánováno 10 000 Kč. Záležet bude i na tom, jak letošní sezonu ovlivní koronavirus. Jinak kromě účtu na Facebooku má muzeum i účet na síti Instagram, která je vhodnější k oslovení zejména mladší generace. Momentálně má 608 sledujících. Mimo aktivity hlavního propagačního proudu bylo publikováno 9 zpráv z vlastní odborné činnosti (Česká televize, Český rozhlas, FB Sušíme ovoce, FB Valašské Meziříčí objektivem času).

### Další projekty

V loňském roce jsme zapojili zámek Lešná u Valašského Meziříčí do projektu Objevuj památky, který za členský poplatek 5000 Kč pomáhá s propagací památek na Moravě. Koncept však pro nás začal postrádat smysl, protože náš objekt byl jediným z blízkého regionu a sám o sobě neměl šanci přilákat potencionální návštěvníky. Pro letošní rok proto už nebudeme pokračovat a s pomocí při propagaci v širším regionu se spolehne na naše partnery Destinační společnost Valašsko či Centrálu turistického ruchu Východní Moravy.

**Webové stránky Muzea regionu Valašsko** osvědčují svou vysokou informační hodnotu již druhým rokem od významných změn v červnu 2019, kdy došlo k nasazení jejich nové verze. Změnil se nejen design, ale zejména struktura obsahové náplně. Pro návštěvníka je to jednoznačný přínos při vyhledávání informací o akcích, výstavách a objektech muzea. Přehlednost a snadnost nalezení oblasti zájmu je nyní na vysoké úrovni. Návštěvnost webových stránek měla i v roce 2020 lehce vzestupnou tendenci. Celkem na web zavítalo **80 805 návštěvníků, z nich bylo 50 156 nových přístupů**. Nejoblíbenějším cílem zůstává vyhledávání informací o jednotlivých objektech muzea, výstavách, akcích a lektorských programech. Novinky a tiskové zprávy aktuálně reflektovaly bouřlivé změny zejména v době vládou nařízených opatření, která byla spojená s fyzickým omezením vstupu návštěvníků do objektů muzea. Zde se naplno projevil fenomén využívání moderních elektronických komunikačních médií. Jen za období první vlny uzavření muzeí se těžiště zájmu viditelně přesunulo ke sledování virtuálních výstav, novinek a také na čtení Muzeem regionu Valašsko vydávaným periodikem **Valašsko, vlastivědná revue**, kterou jsme digitalizovali a dali k volnému stažení od prvního vydání 1/1998 po číslo 40/2018.

Webové stránky Muzea regionu Valašsko v dlouhodobé statistice od 1. 1. 2009 do 31. 12. 2020 navštívilo 749 329 návštěvníků (z toho 446 722 unikátních) a bylo zobrazeno celkem 2 446 213 webových stránek.

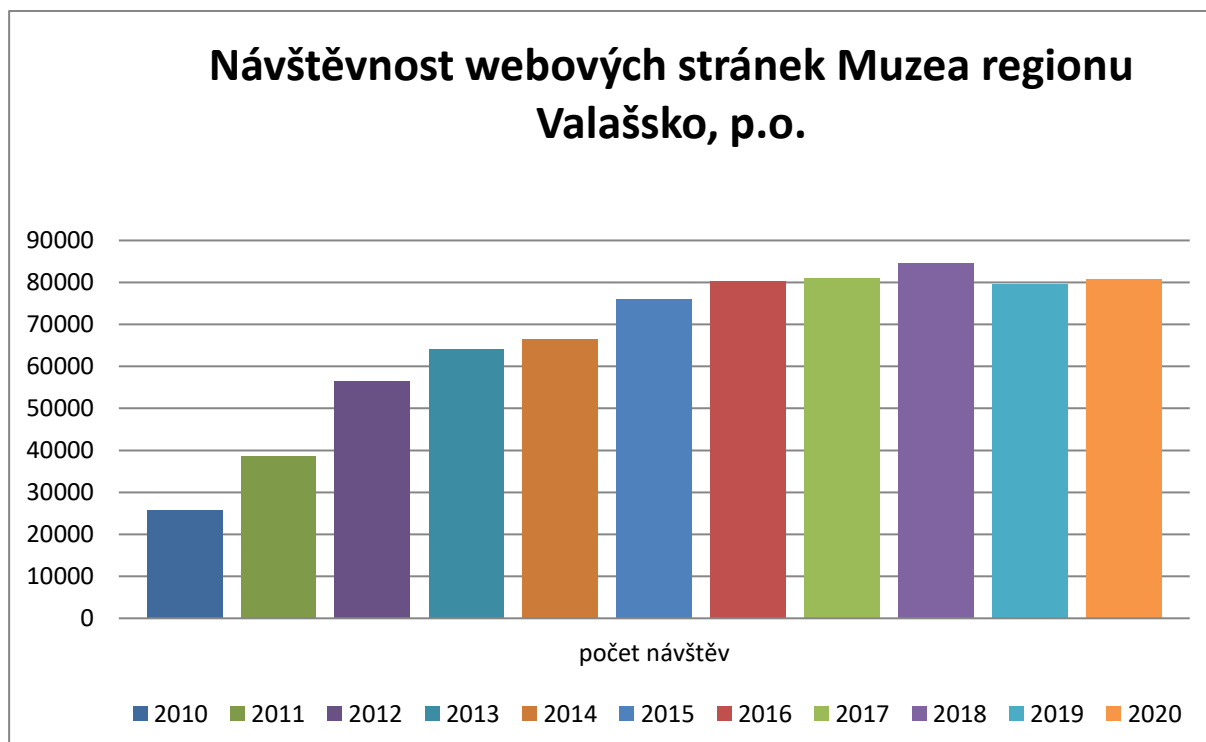

Pracovníci Hvězdárny Vsetín publikují své články zejména na internetových stránkách <http://www.hvezdarna-vsetin.cz/>. V roce 2020 na nich bylo zaznamenáno 8 402 přístupů.

#### 5.4. Spolupráce s odbornými a jinými periodiky (účast na jednáních redakčních rad)

Pracovníci muzea poskytli 1 recenzi výstavy do časopisu ZVUK. Zástupce MRV působí v redakční radě časopisu ZVUK (Vydavatel Krajská knihovna Františka Bartoše ve Zlíně) a rovněž v redakční radě časopisu Muzea jihovýchodní Moravy ve Zlíně a Muzea regionu Valašsko (*Acta Carpathica Occidentalis* – entomolog a *Acta Musealia* – archeolog).

Zástupce MRV působí v redakční radě časopisu ZVUK (Vydavatel Krajská knihovna Františka Bartoše ve Zlíně) a další je výkonným redaktorem časopisu Muzea jihovýchodní Moravy ve Zlíně a Muzea regionu Valašsko *Acta Musealia*.

Archeolog recenzoval dvě studie do recenzovaného odborného periodika Archeologické výzkumy na Vysočině.

## 6) Rozvojové aktivity

### 6.1. Zapojení do evropských (nejen strukturálních) fondů

Muzeum je aktuálně ve fázi realizace investiční akce s názvem Muzeum regionu Valašsko, p.o. – zámek Kinských ve Valašském Meziříčí – vybudování depozitářů a expozic. Investiční

akce má rozpočet na 117 mil. Kč, podíl IROP na této investiční akci činí přes 72 mil. Kč. Další dotační projekty v přípravě ani v realizaci nejsou.

## 6.2. Dotace jiných subjektů (např. ministerstva)

1) Muzeum obdrželo v roce 2020 neinvestiční dotaci 120 000,00 Kč od města Valašské Meziříčí na restaurování polychromovaného sousoší Piety ze sbírky muzea, které pochází pravděpodobně z pozdně gotického období. Restaurátorské práce činily 125 tis. Kč.

## 6.3. Přijaté dary (nefinanční)

V roce 2020 kvůli pandemické situaci neproběhlo jednání poradního sboru ředitele muzea pro sbírkotvornou činnost. Nové dary, nákupy či vyřazení ze sbírek tak nebyly projednány a ředitelem muzea schváleny. Do sbírek tak byly zapsány jen sbírkové předměty pocházející z darů schválenými předchozími zasedáními v roce 2019 a starší.

## 6.4. Finanční pomoc sponzorů

V roce 2020 přispěl na provoz muzea následující sponzor:

Dárce	částka	účel
CS CABOT, spol. s r.o.	25 000,00 Kč	Nákup pomocného výstavního materiálu zámek Lešná
pan Novotný	5 000,00 Kč	Příspěvek na vytištění časopisu Valašsko č. 45
<b>Celkem</b>	<b>30 000,00 Kč</b>	

## 6.5. Příprava projektů a koncepcí

### Rozvoj areálu kostela Nejsvětější Trojice II. etapa

**Na začátku roku 2019 získal Zlínský kraj od města Valašské Meziříčí parcelu p. č. 177 (k. ú. města Valašské Meziříčí), která se nachází okolo opraveného kostela sv. Trojice.**

Muzeum začalo na základě rozhodnutím Rady Zlínského kraje č. 0569/R20/19 s přípravou projektové dokumentace na rozvoj areálu kostela sv. Trojice. Záměrem muzea je v areálu zbudovat cestní a chodníkovou síť, zbudovat na pozemku toalety a provozní prostor pro uložení nářadí a materiálu na údržbu areálu, dále osvětlení a přípojná místa pro mobilní elektrický rozvaděč. Součástí rozvoje má být i oprava oplocení, nezbytné sadové úpravy na přítomných keřích a dřevinách, mobiliář v podobě laviček, kamenných a kovových artefaktů (náhrobní kameny, sochy, kříže) a v neposlední řadě panelů naučné stezky.

**Projektová dokumentace pro územní a stavební povolení byla předána v dubnu a projektová dokumentace pro provedení stavby byla předána v červenci roku 2020.** Od srpna probíhá inženýrská činnost, která se částečně potýká s problémy spojenými s pandemií

nemoci COVID-19 a částečně s připomínkami dotčených orgánů a majitelů sousedních pozemků.

Projekt počítá s rozpočtem kolem 11,6 mil. Kč.

### **Muzeum regionu Valašsko – Zámek Vsetín - Obnova zámeckého parku**

Obnova zámeckého parku zámku Vsetín – obnova zámeckého parku spočívá v opravě a úpravě cestní sítě, umístění mobiliáře a odpočinkových zón, výměnou osvětlení parku a scénického osvětlení zámku. Dále projekt počítá s kompletní revitalizací zeleně. Projekt se výrazně zpozdil v rámci inženýrské činnosti nad projektovou dokumentací pro územní rozhodnutí z důvodu jednání se Státní památkovou péčí, která měla specifické požadavky na projektované řešení parku. V listopadu roku 2020 byla opětovně podána žádost o rozhodnutí k předkládané projektové dokumentaci pro územní rozhodnutí, po vyřešení všech připomínek ze strany dotčených orgánů. V rámci roku 2021 bude doplněna a předána projektová dokumentace pro provedení stavby.

**Projekt počítá s rozpočtem akce 5 mil. Kč.**

**Dále probíhá realizace těchto investičních akcí:**

### **Muzeum regionu Valašsko – zámek Kinských ve Valašském Meziříčí – vybudování depozitářů a expozic**

IZ 1329/090/04/17 – 10/10/20/S, investiční záměr spočívá v kompletní rekonstrukci zámku Kinských (změna dispozičního řešení: výstavba nových depozitářů, odvodňovací zásahy (drenážní systém, elektroosmóza), obnova expozic a výstavních prostor, obnova provozních a návštěvnických prostor, oprava elektroinstalace, výměna EZS a kamerového systému, nová instalace vzduchotechniky, instalace EPS a další stavební zásahy), kde jsou celkové výdaje investičního záměru plánovány na 117 mil. Kč. Muzeu byla schválena žádost o dotaci v rámci dotačního programu IROP výzvy č. 76 – Zefektivnění prezentace, posílení ochrany a rozvoje kulturního dědictví, podíl dotace by měl činit celkem 72 mil. Kč, z čehož je 68 mil. Kč z IROP a podíl státního rozpočtu 4 mil. Kč. **Aktuálně v objektu probíhají stavební práce a probíhá příprava na realizaci expozice a výstavní prostory, dále probíhá příprava dodávky a montáže mobiliáře.** Celá akce by měla být ukončena v roce 2021.

Dopad situace kolem celosvětové pandemie nemoci COVID-19 zasáhl realizaci této investiční akce, kde v rámci stavby bylo nutno prodloužit termín zhotoviteli o 2 měsíce, neboť byly výpadky v dodávkách materiálů i služeb u subdodavatelů. Další prodloužení v tomto projektu není nyní očekáváno.

**Rozpočet celé akce je 117 mil. Kč.**

## **Muzeum regionu Valašsko – rozvoj areálu hvězdárny Vsetín**

IZ 1494/090/01/19 – 03/02/20/S investiční záměr spočívá ve vybudování návštěvnického (vzdělávacího centra), jako nadstavba na stávající mechanickou dílnu. V nových prostorách má vzniknout multifunkční (lektorský a výstavní) prostor a planetárium. Dále má dojít k využití travnatých ploch (odpočinková místa, interaktivní modely jako součást naučné stezky), budou provedeny nezbytně nutné terénní úpravy a bude nově upravena a zbudována chodníková a cestní síť s parkovacími místy. Planetárium má mít rozměr 8 m v průměru s kapacitou 30 míst.

V rámci projektování byl detailně prozkoumán technický stav mechanické dílny a závěrem statika byl absolutně nevyhovující stav mechanické dílny pro budoucí přístavbu. Proto byla dodatkem smlouvy o dílo do rozsahu projekčních prací přidána klauzule o odstranění stavby (mechanické dílny) a následná stavba 2. podlažní novostavby. Tento krok přinesl značný nárůst investičních nákladů z původních 20 mil. Kč na 35 mil. Kč. Rada Zlínského kraje se proto rozhodla v květnu investiční akci ukončit závěrečnou zprávou a muzeum bylo pověřeno k realizaci projektové dokumentace pouze v rozsahu pro odstranění stavby, územní rozhodnutí a stavební povolení. Samozřejmostí je realizace inženýrské činnosti, které tyto stupně projektové dokumentace vyžadují. V srpnu byla předána projektové dokumentace pro odstranění stavby. Projekt se potýká se značným zpožděním způsobeným pandemií nemoci COVID-19. Velký výpadky byly hlavně v září a říjnu 2020 v rámci poskytování projekčních služeb, ale i v rámci subdodávek, projektová činnost ohledně projektové dokumentace pro územní rozhodnutí se tam zbrzdila skoro o 2 měsíce. V prosinci byl podepsán dodatek č. 4 smlouvy o dílo, který vzhledem k této situaci posunul lhůty pro předání jednotlivých stupňů projektové dokumentace a následné inženýrské činnosti.

**Rozpočet stavby je plánován na 35 mil. Kč.**

## **Stavební úpravy zámku Vsetín – etapa II**

Muzeum bylo Radou Zlínského kraje pověřeno k přípravě projektové dokumentace již v roce 2019. Stavební úpravy etapa II. je pokračováním stavebních úprav zámku Vsetín, které realizoval Zlínský kraj v letech 2014-2015. Etapa II. řeší opravu vstupů do objektu zámku (schodiště a empírové sloupy), opravu omítek a korun zámecké zdi, zbudování zhášecího systému v zámecké věži, výstavbu výtahu v atriu zámku, vnější fasádu zámku a výměnu rýn a svodů, dále akce řeší částečnou obměnu a opravu (repasi) vybraných dveří.

**Po doprojektování byly upřesněny náklady projektu stavebních činností na 26 mil. Kč.**

V závěru roku 2019 došlo k přípravě investičního záměru této akce, kdy se rozhodlo o realizaci pouze opravy zámecké zdi a vstupů do objektu a zbudování zhášecího systému v zámecké věži. Investiční záměr byl podán v únoru 2020 a počítal s rozpočtem 10 012 tis. Kč, po vysoutěžení zhotovitelů zmíněných staveb byl rozpočet investiční akce upraven na 11 032 tis. Kč.

**V rámci roku 2020 se podařilo plánované stavby realizovat. Celkové náklady akce byly 10 929 627,43 Kč s DPH.**



### **Zámek Vsetín - repase oken obvodového pláště**

**IZ 1483/090/12/18** investiční záměr spočíval v repasi celkem 108 ks oken obvodového pláště zámku Vsetín. Repase probíhala výměnou jednoduchých skel za dvojskla s nízkou teplotní prostupností (ztrátou), dále byly do rámců a křídel oken zafrézovány drážky pro přidání těsnění. Rámy a křídla oken byla očištěna, obroušena a nově natřena 2–3 nátěry ochranného laku. Investiční akce byla ukončena závěrem roku 2019.

**Celá akce si vyžádala náklady ve výši 3 638 954,00 Kč. V roce 2020 bylo v rámci výzvy 100. Operačního programu Životního prostředí požádáno o dotaci ve výši 1 454 656,19 Kč**

### **Zámek Lešná - septik pro zámek a hospodářský objekt**

**IZ 1686/090/09/20** investiční záměr se dělí na 2 etapy:

#### 1. etapa

- oprava jednotné kanalizace a výstavba nového 3-komorového septiku o objemu 3 m<sup>3</sup> pro zámek (realizace v roce 2020), předpokládané náklady 915 tis. Kč s DPH.

#### 2. etapa

- nové zbudování dešťové kanalizace okolo zámku a svedení srážkových vod do jímky o objemu 14m<sup>3</sup> s přepadem do přílehlého potoku, dále s výstavbou nového 3-komorového septiku o objemu 3 m<sup>3</sup> a svedení srážkových vod do jímky o objemu 3 m<sup>3</sup> s přepadem do trativodů pro hospodářský objekt č. 94 (realizace dle získání financování ze ZK), předpokládané náklady 1 604 tis. Kč s DPH.

**V rámci 1. etapy se podařilo stavbu realizovat bez vážnějších problémů. Stavba byla započata v říjnu a ukončena v prosinci 2020. V rámci roku 2021 bude dílo kolaudováno.**

**Investiční záměr byl schválen s rozpočtem 1 066 tis. Kč, reálně bylo proinvestováno pouze 1 010 914,02 Kč, nedočerpané prostředky byly převedeny do roku 2021.**

## 7) Statistické ukazatele rozvoje organizací Zlínského kraje v oblasti kultury pro období let 2015–2024

a) Výkaz o muzeu a galerii (v souladu s NIPOS Kult (MK) 14-01 a hodnocenými indikátory Koncepce rozvoje organizací Zlínského kraje v oblasti kultury pro období let 2015 až 2024)

Údaj	Rok 2015	Rok 2016	Rok 2017	Rok 2018	Rok 2019	Rok 2020
Objekty – pobočky, detašovaná pracoviště (NIPOS ř. č. 0103)	3	3	3	3	3	3
Sbírkové předměty (NIPOS ř. č. 0901)	76 717	83 875	87 758	91 204	91 704	94 748
Počet <u>zapsaných</u> přírůstků za sledovaný rok (NIPOS ř. č. 0905):	120	702	766	1 097	82	120
- z toho přírůstky získané koupí	0	112	99	18	1	6
- z toho přírůstky získané darem	29	508	583	998	63	43
- z toho přírůstky získané sběrem	91	82	54	81	18	71
Počet knihovních jednotek (NIPOS ř. č. 0603)	27 121	27 475	27 621	27 621	27 927	28 042
Počet stálých expozic (NIPOS ř. č. 0107)	18	18	18	18	5	5
Počet výstav (NIPOS ř. č. 0201):	33	44	41	41	22	17
- z toho v zahraničí (NIPOS ř. č. 0205):	0	0	0	0	0	0
Počet kulturně výchovných akcí pro veřejnost (NIPOS ř. č. 0231):	190	125	90	192	112	43
Celková návštěvnost expozic a výstav, kulturně výchovných akcí (NIPOS ř. 0218 + ř. 0232)	145 356	129 648	127 518	129 829	116 586	64 350

## c) Výkaz o hvězdárně (v souladu s NIPOS Kult (MK) 16-01 a hodnocenými indikátory Koncepce rozvoje organizací Zlínského kraje v oblasti kultury pro období let 2015 až 2024)

Údaj	Rok 2015	Rok 2016	Rok 2017	Rok 2018	Rok 2019	Rok 2020*
Objekty - pobočky, detašovaná pracoviště (NIPOS ř. č. 0101)	1	1	1	1	1	1
Počet knihovních jednotek	0	0	0	0	0	0
Počet stálých expozic	0	0	0	0	0	0
Počet výstav (NIPOS ř. č. 0108):	0	0	0	0	0	0
- z toho v zahraničí	0	0	0	0	0	0
Počet vzdělávacích akcí pro veřejnost (NIPOS ř. č. 0103):	430	345	327	344	364	299
Celková návštěvnost (NIPOS ř. 0102)	11 339	9 046	7 654	11 162	15 903	9 826

\* výkaz je ovlivněn negativním dopadem pandemie nemoci COVID-19

### 7.3. Souhrnná zpráva o stavu plnění ukazatelů/dosažení indikátorů

Muzeum v souladu se svými cíli pracuje na plném zpřístupnění svých služeb, čili i knihoven veřejnosti. V minulém roce došlo k dočasnému uzavření obou knihoven (knihovny ve Vsetíně byla částečně uzavřena kvůli katalogizaci fondu a kvůli uzavření muzea) a knihovny ve Valašském Meziříčí (z důvodu stěhování). Ve sbírkotvorné činnosti došlo k další dílčí aktualizaci Sbírkotvorné koncepce. Bylo navedeno takřka 100 % sbírky do databázových systémů, kdy se nyní data čistí a chystají na plánovaný převod do ESSP. Inventarizace sbírek proběhla dle plánu, kdy byla inventarizace zaměřena hlavně na vsetínskou sbírku (sbírka muzea ve Valašském Meziříčí je stále zabalena kvůli stěhování a de facto nepřístupná badatelům i odborným pracovníkům). Celkem bylo v roce 2020 inventarizováno 9 % celé sbírky Muzea regionu Valašsko – minimální rozsah inventarizace daný zákonnými požadavky byl tak splněn. Byl pořízen a přiřazen fotografický materiál k celkem 23 705 evidenčním číslům sbírkových předmětů.

Nárůst velikosti sbírky byl pozvolnější než dříve, opět kvůli faktickému uzavření pobočky ve Valašském Meziříčí a změně priorit zadaných úkolů. Podíl odborných pracovníků na všech zaměstnancích muzea nyní zapojených do řešení záměrů VaV je nyní 62 % (27,3 přepočtených úvazků). Počet odborných výstupů uznatelných do RIV klesl na 12, bohužel výsledek organizace na poli vědy a výzkumu dosud nebyl na webu [www.rvvi.vz](http://www.rvvi.vz) zveřejněn. Celkový počet popularizačních článků o muzeu v monitorovaných médiích bal cca 400, díky přejímání obsahu dalšími médii bude ale jistě vyšší než 500. Rovněž bylo vydáno 72 tiskových

zpráv o činnosti muzea. Muzeum vydává svůj popularizační časopis Valašsko a dále vydávalo ve spolupráci s MJVM ve Zlíně dva odborné časopisy, přírodovědný a společenskovední.

Celková návštěvnost muzea klesla na 40 021 autentických návštěvníků (respektive 64 350 dle evidence NIPOS). Dáno je to především restriktivními opatřeními kvůli pandemii COVID-19. Muzeum bylo veřejnosti otevřeno pouze 195 dní v roce (v roce 2019 to bylo 312 dní). Řadu dní však bylo otevřeno jen za jiných omezení. Návštěvnost tak klesla na cca 50 % normálního stavu. Návštěvnost speciálních doprovodných akcí k výstavám a expozicím činila pouze 6 520 osob, opět i kvůli omezení počtu návštěvníků na jednu akci i v případě otevření muzea. Muzeum si zapůjčilo 1 výstavu (tj. 6 % výstav) a celkem otevřelo 17 výstavních počinů větších či menších parametrů. Snížení procenta kompletně zapůjčených výstav je dáno hlavně tím, že muzeum mnohé zapůjčené výstavy adaptovalo na jeho podmínky tak, aby byly návštěvnícky atraktivnější. Samozřejmostí je tvorba výstavního plánu podle směrnice č. 20: Postup při plánování, přípravy a realizace expozic, výstav, akcí a programů a hodnocení činnosti odborných pracovníků Muzea regionu Valašsko. Počet kulturně-výchovných akcí díky přísnějšímu posuzování zařazení akce a akcentací na kvalitu a ne kvantitu akcí a díky vládním restrikcím klesl na 43. Drastický pokles byl především u návštěvnosti lektorských programů pro školy, kdy bylo realizováno pouze 194 programů, jichž se zúčastnilo 3 841 dětí. I po prvním otevření muzea se kvůli omezením ve fungování škol nepodařilo rozsah poptávky po lektorských programech obnovit.

Muzeum na omezení provozu reagovalo hlavně reorganizací on-line aktivit na svém webu a na webech sociálních sítí a v médiích. Nové sekce on-line aktivit byly rychle hned na jaře 2020 naplněny zajímavým obsahem, např. bylo nabídnuto 23 virtuálních výstav, byl zprovozněn rozsáhlý fotoarchív čítající v první etapě přes 10 000 historických fotografií z našeho fotoarchívu. Nově byla vytvořena sekce on-line her pro nejmladší návštěvníky (Hrajeme si s muzeem), tak i starší mládež a všechny ostatní věkové skupiny našich návštěvníků (Muzeum nás baví). S velkým zájmem se setkalo uveřejňování aktuálních informací o počasí a zpřístupnění archivu starších meteorologických dat (Počasí na Vsetíně). Veřejnosti také byly k volnému stažení nabídnuty pdf verze všech starých muzejních časopisů a výběrově též jiných publikací monografie). Toto všechno se pozitivně odrazilo na zvýšeném provozu webových stránek muzea a v utužení vazby muzea s nejmladší potenciálně velmi zajímavou skupinou návštěvníků. V muzeu nyní pracuje stabilní tým, který je obměňován dle potřeby efektivní práce a naplnění poslání muzea jako instituce.

**8) Kopie ročního výkazu o muzeu za rok 2019 (tento výkaz je součástí programu statistického zjišťování MK ČR).**

Roční výkaz je uveden v příloze D.

**III. ÚČETNÍ UZÁVĚRKA K 31. 12. 2020****1) Komentář k účetní závěrce k 31. 12. 2020 (celkové shrnutí)**

Účetní závěrka byla zpracována v souladu s aktuálně platnou legislativou a metodickými pokyny zřizovatele. Týká se to zejména dodržení závazných účetních analytik, stanovených rozpočtových pravidel a účetních postupů. Účetní výkazy jsou pravidelně čtvrtletně zasílány v elektronické podobě do CSÚIS dle požadavků stanovených legislativou.

Do účetnictví jsou v průběhu roku zapracovány poznatky a nálezy z provedených externích kontrol a dohlídek zřizovatele tak, aby bylo zamezeno možnosti vzniku opakovaných nálezů. Do účetní závěrky byly zapracovány a proúčtovány poznatky z inventarizace a to jak fyzické, tak dokladové. Nebyly zjištěny žádné nedostatky ve formě mank a škod či přebytky majetku.

V účetní závěrce jsou zachyceny všechny účetní případy a skutečnosti, které byly organizací známy k 31. 12. 2020. Domníváme se, že účetní závěrka tak poskytuje věrný a poctivý obraz o stavu majetku a finanční situaci organizace.

ÚJ používá účetní metody, které jsou uvedeny v příloze ÚZ za rok 2020.

ÚJ ke dni 31. 12. 2020 neeviduje pohledávky po splatnosti nebo nedobytné pohledávky.

Daňová povinnost za poslední 3 roky organizací nevznikla.

**2) Vyjádření ředitele k vybraným oblastem řízení****Nastavení vnitřního kontrolního systému PO****Vyjádření ředitele:**

V organizaci je zpracován soubor vnitřních směrnic, ve kterém je zapracován i systém vnitřní kontroly systému organizace.

**Přehled platných vnitřních směrnic**

Směrnice číslo	Název směrnice	Platnost od	Poslední úprava
001	Směrnice o vedení účetnictví	1.12.2010	1.11.2018
002	Směrnice pro evidenci, účtování a odepisování majetku, operativní evidence	1.12.2010	2.1.2014
003	Směrnice upravující oběh účetních dokladů	1.12.2010	
004	Směrnice pro inventarizaci majetku a závazků	1.12.2010	1.11.2013
005	Směrnice o řídicí kontrole	1.12.2010	
006	Směrnice o používání FKSP	1.12.2010	1.7.2019
007	Pracovní řád	1.12.2010	1.11.2018
008	Vnitřní platový předpis	1.6.2012	1.11.2018

009	Organizační řád	1.3.2013	1.1.2017
010	Směrnice pro poskytování a účtování cestovních náhrad	1.2.2010	1.4.2015
011	Směrnice o nakládání s odpady	1.12.2010	
012	Směrnice k provozu motorových vozidel a evidenci spotřeby PHM	1.4.2011	1.3.2013
013	Směrnice k vedení spisové služby, k archivaci, spisový a skartační řád	1.8.2011	
014	Směrnice k zabezpečení požární ochrany	1.4.2011	1.5.2016
015	Směrnice k bezpečnosti a ochraně zdraví při práci (BOZP)	1.4.2011	1.5.2016
016	Směrnice pro poskytování osobních ochranných pracovních prostředků	1.12.2010	
017	Depozitární řád	1.11.2012	1.7.2016
018	Správa, tvorba, evidence a ochrana sbírek muzejní povahy	1.4.2013	1.4.2014
019	Směrnice k sestavení rozpočtu muzea	1.7.2015	
020	Postup při plánování, přípravy a realizace expozic, výstav, akcí a programů a hodnocení činnosti odborných pracovníků Muzea regionu Valašsko	1.9.2015	
021	Směrnice k hlášení a vyšetřování pracovních úrazů	1.5.2016	
022	Směrnice k zabezpečení nakládání s chemickými látkami a směsmi	1.5.2016	
023	Personální směrnice	1.7.2016	
024	Směrnice o ochraně osobních údajů (GDPR)	25.5.2018	

Tvorbou vnitřních směrnic je pověřeno příslušné oddělení Muzea dle charakteru a zaměření obsahu vnitřní normy. V roce 2020 nebyla aktualizovaná žádná směrnice. Byly vydány pouze příkazy ředitele ke stanovení cestovních náhrad a provedení inventur. Oddělení vnitřního auditu není zřízeno.

### Inventarizace majetku PO

#### Vyjádření ředitele:

Majetková evidence je vedena pomocí programu Gordic-WinEMA. Za její vedení odpovídá ekonom. Inventarizace majetku a závazků organizace je prováděna dle Směrnice č. 04 muzea a příkazu ředitele k provedení inventarizace (Plán inventur). Je v souladu se zákonem č. 563/1991 Sb., o účetnictví a vyhláškou č. 270/2010 Sb., o inventarizaci majetku a závazků. Inventarizaci majetku a závazků k 31. 12. 2020 nebyly zjištěny inventarizační rozdíly. Zjištění ÚIK jsou uvedeny v Inventarizační zprávě za rok 2020, v příslušných inv. soupisech a v příloze k ÚZ za rok 2020.

Doložení průběhu inventarizace a jejího vyhodnocení (inventarizační zpráva) je uvedeno v přílohové části.

#### IV. Stanovisko ředitele ke schvalování účetní závěrky k 31. 12. 2020

##### Stanovisko ředitele příspěvkové organizace ke schvalování účetní závěrky PO k 31. 12. 2020

V návaznosti na vyhodnocení vybraných oblastí řízení  
a předaných podkladů ke schvalování účetní závěrky za rok 2019  
ředitel příspěvkové organizace

**doporučuje / ~~nedoporučuje~~ \***

schválit účetní závěrku příspěvkové organizace k 31. 12. 2020  
na zasedání Rady Zlínského kraje dne 26. 4. 2021

Ve Vsetíně dne 26. února 2021

MUZEUM REGIONU VALAŠSKO  
příspěvková organizace  
Horní náměstí 2, 755 01 Vsetín  
IČO 00098574 -6-

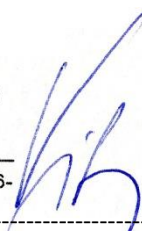

Ing. Tomáš Vitásek  
ředitel  
Muzeum regionu Valašsko,  
příspěvková organizace

## B. ČÁST TABULKOVÁ

- Tab. č. 1 Závazně stanovené ukazatele pro rok 2020
- Tab. č. 2 Přehled čerpání a plnění rozpočtu nákladů a výnosů (Finanční rozvaha) v tis. Kč k 31. 12. 2020
- Tab. č. 3 Vyhodnocení doplňkové činnosti podle jednotlivých činností za rok 2020
- Tab. č. 4 Vyhodnocení výsledku hospodaření a návrh přidělu do fondů za rok 2020
- Tab. č. 5 Objem mzdových nákladů a jednotlivých složek platu k 31. 12. 2020
- Tab. č. 6 Stav zaměstnanců a průměrná mzda dle kategorií k 31. 12. 2020
- Tab. č. 7 Přehled oprav a údržby k 31. 12. 2020
- Tab. č. 8 Přehled o tvorbě a užití investičního fondu k 31. 12. 2020
- Tab. č. 9 Příloha k tvorbě a užití investičního fondu k 31. 12. 2020
- Tab. č. 10 Přehled o tvorbě a užití rezervního fondu ze zlepš. VH (413) k 31. 12. 2020
- Tab. č. 11 Přehled o tvorbě a užití rezervního fondu z ost. titulů (414) k 31. 12. 2020
- Tab. č. 12 Přehled o tvorbě a užití FKSP k 31. 12. 2020
- Tab. č. 13 Přehled o tvorbě a užití fondu odměn k 31. 12. 2020
- Tab. č. 14 Finanční fondy a stav bankovních účtů k 31. 12. 2020
- Tab. č. 15 Přehled pohledávek organizace ke dni 31. 12. 2020
- Tab. č. 16 Přehled závazků organizace ke dni 31. 12. 2020
- Tab. č. 17 Přehled investičních akcí PO v roce 2020 (v objemu nad 500 tis. Kč bez DPH)
- Tab. č. 18 Přehled o příjmech z pronájmů a přehled o výdajích na nájmy PO za rok 2020
- Tab. č. 19 Přehled o provedených kontrolách v PO v roce 2020
- Tab. č. 20 Přehled návštěvnosti v organizaci dle kategorií návštěvníků v roce 2020
- Tab. č. 21 Hlášení o prodeji svěřeného movitého majetku kraje za rok 2020

## C. Výkazy k řádné účetní závěrce – Výkaz zisku a ztráty, Rozvaha, Příloha účetní závěrky v Kč

## D. Kopie ročního výkazu o muzeu za rok 2020